大公報

上海版

上海軍管會登記新字第八號

第一萬七千六百五十四號

今天本報壹大張

每份人民幣七百元

訂戶報費一律按月預收 外埠平寄郵費免收

郵電部上海郵局及全國各地各級郵局發行

經理部：上海（0）南京東路二一二號 電話：一九四八〇轉接各部 電報掛號：二二二二五

編輯部：上海（1）人民路一六二號（南市電話）總編輯室 七一八二六 政治組 七一八二六 經濟組 七〇〇〇八 文教組 七〇〇〇九 讀者工作組 七一八三二 藝術組 七〇〇〇八

印刷廠：上海（1）人民路一六二號 南市電話：七〇六六三

昨日發報時間五時五十五分

今天本報內容提要

★斯大林答「紐約時報」記者問。（一版）
★東北基本建設工作取得初步經驗。（一版）
★人民日報社論：繼續加强抗美援朝的偉大鬥爭。（一版）
★本報與進步日報合併，元旦出版天津大公報。（一版）
★陳沂：如果敵人還沒有從上甘嶺的戰鬥取得教訓，第二個、第三個上甘嶺的戰鬥還在等待着它！（二版）
★聯大拖延討論美軍屠殺蜂岩島戰俘問題。（三版）

斯大林答「紐約時報」記者問

【新華社北京廿五日電】塔斯社莫斯科二十五日電：約·維·斯大林對一九五二年十二月二十一日接到的、「紐約時報」外交記者詹姆斯·賴斯頓所提出的問題，答覆如下：

問：在新年到來、美國新政府即將就職的時候，您仍然相信蘇維埃社會主義共和國聯盟和美國今後能夠和平共處嗎？

答：我仍然相信：不能認爲美利堅合衆國和蘇聯之間的戰爭是不可避免的，我們兩國在今後也能夠和平共處。

問：照您看來，目前的國際緊張形勢的來源何在？

答：在一切只要反蘇「冷戰」政策的侵略行動顯示出來的地方和事情上。

問：您歡迎和新的艾森豪威爾政府的代表舉行外交會談，以便考慮您和艾森豪威爾將軍就緩和國際緊張形勢的問題進行會晤的可能性嗎？

答：我歡迎這樣的建議。

問：您將在任何以結束朝鮮戰爭爲目的的新的外交措施上進行合作嗎？

答：我同意合作，因爲蘇聯是關心結束朝鮮戰爭的。

東北基本建設工作取得初步經驗

許多大規模近代化工廠和礦井建立了 一支强大的基本建設隊伍已鍛鍊出來

【新華社瀋陽廿四日電】東北基本建設工作經過一年來有重點地大規模地展開以後，已獲得初步經驗。

今年，東北許多規模宏大的近代化工廠和礦井都已按期或提前完成建設計劃，有的並已開始生產。三十九萬八千餘平方公尺的各種學校校舍和數百萬平方公尺的職工宿舍、醫務所、療養院等，也已完工。一支强大的基本建設隊伍已經鍛鍊出來。

東北一年來基本建設獲得這樣成就，是經過重大努力的。首先，中共中央東北局和東北人民政府根據東北經濟發展的新情況，於今年初作出了加强基本建設領導的決定，指出東北工業領導部門必須完成一個歷史性的重大轉變——把基本建設放到首要地位。根據這一決定，東北人民政府工業部從生產部門抽調大批得力的管理幹部、技術人員和技術工人投入基本建設部門。其中，煤礦管理局系統就抽調了三千三百多名技術幹部和行政管理幹部，八千六百多名技術工人。中央人民政府分配給東北工業部系統的四千多名大學、專科與中等技術學校的畢業生，也絕大部分輸送到基本建設部門。目前，東北工業部及所屬各單位的基本建設機構都已比去年年底普遍擴大了一倍，人力增加了兩倍到四倍。工業部、各工業管理局和某些重點廠礦都已成立了設計、施工、財務、材料等基本建設專責機構，施工力量也從十個工程公司發展爲二十五個工程公司。除工業部系統外，東北各省市中共黨的組織、地方政府和各級工會也都及時地把工作重心轉向了基本建設。共哈爾濱、鞍山、齊齊哈爾、長春、本溪等市委都抽調了大批幹部，充實基本建設部門黨和羣衆工作的機構，以加强對基本建設的直接監督與領導。各地方政府協助基本建設部門進行磚瓦等建築材料的供應，及時招收大批建築工人，解決了各單位缺乏建築工人的困難。此外，東北人民政府其他部門也大力配合基本建設工作。如貿易部工業器材公司積極組織建築材料的供應，財政部優先給基本建設單位撥預付款；各鐵路管理局和搬運公司積極調配車輛，保證建築材料的運輸；東北科學研究所等科學研究機關則積極進行了建築材料與土壤的分析檢驗，以保證工程設計獲得可靠的資料。各地區、各部門認眞貫徹「把基本建設放到首要地位」的方針，堅決及時地充實基本建設力量，加强基本建設機構，這就是東北今年基本建設工作順利進行的重要保證。

其次，東北工業部門非常重視基本建設的各項準備工作。東北工業部在編製基本建設計劃時，反覆研究了國家的需要，計算了設計、設備、材料、勞動力、技術人員、投資等各方面的力量，儘量求得和計劃工作量平衡，做到在開工前就對全年計劃的能否完成大體上心中有數。東北工業部還運用各種辦法加强設計力量，除從生產部門抽調人員外，並由所屬的設計公司開辦基本建設速成學校，訓練了數百名工程地質、測量、製圖、電氣照明、水道暖氣及估價預算等專門人員。設計公司還成立了地質、化驗室、土壤試驗室，各單位也普遍充實地質鑽探力量，以保證取得充分的設計資料。爲了提高設計質量，節約國家投資，並節省設計時間和人力，東北人民政府工業部還根據蘇聯先進經驗，製定了統一的「建築物結構設計暫行標準」，由各單位普遍採用。由於上述各項措施，今年東北工業部系統的設計任務，除個別單位外，一般都能在六月底以前完成，基本上改變了過去一面設計、一面施工、設計趕不上施工的狀態。在施工準備方面，東北工業部撥出了佔投資額百分之三十的預付款，使各施工單位在開工前就及時在現場儲備好一部分磚、瓦、砂、石、水泥和木材。特別是鞍山鋼鐵公司、阜新發電廠等重點工程，更在蘇聯專家的直接幫助下，從建設程序、工作量、工程進度到施工總平面圖的繪製，材料的供應，臨時宿舍、臨時道路及水電供應的設計，施工機械的準備等，都預先做出了周密的計劃。這些準備工作，保證了開工以後能有條不紊地進行工作。

普遍建立責任制，是今年東北基本建設的第三個主要經驗。開工初期，由於缺乏經驗，政治工作基礎較差，各種機構與制度不健全，各施工單位普遍存在嚴重的無人負責現象，以致工程不能按進度完成計劃，質量低劣，先進經驗不能及時推廣。爲了扭轉這一局面，東北工業部系統首先展開了建立和健全責任制運動，以後又擴展到其他部門的工地。這次運動的實質，是在民主運動的基礎上加强基本建設管理。經過羣衆性的揭發、批評與自我批評，許多領導幹部作風轉變了，大部技術人員和職員的責任心加强了，工人的主人翁責任感也大大提高。在這個基礎上，各單位都建立和健全了各種責任制度。這樣，不僅在施工管理上保證了今年基本建設計劃的完成，而且爲今後各施工單位實行嚴格的計劃管理和經濟核算制奠定了基礎。

在大力加强責任制的基礎上，各基本建設部門廣泛地掀起了創造和推廣先進經驗運動。目前全東北工業部曾召開隆重的基本建設先進經驗推廣大會。如在設計方面有建築物結構設計暫行標準、標準化設計、設計流水作業；在土木建築方面有混凝土眞空作業法、基礎一次澆灌法、蘇長有砌磚法；在安裝方面有預裝配、分段綜合安裝法、安裝流水作業；在礦井建設方面有豎井平行作業、循環砌井法；在鑽探方面有馬文志鑽探法、有色金屬快速鑽探法；在施工管理方面有平行流水按指示圖表施工。這些先進經驗對加快基本建設速度，保證工程質量，降低工程成本都有重大作用。特別是推行平行流水按指示圖表施工，不僅克服了施工管理上的混亂現象，並且使工期縮短了二分之一以上。與此同時，各重要的建築安裝工程又廣泛採用了機械化施工，保證了重點工程能夠按期完成進度計劃。

今年東北基本建設戰線上的勝利，和蘇聯的巨大幫助是分不開的。許多大型工廠和礦井都是蘇聯幫助設計的，這些工程中最新式的自動化設備，也是由蘇聯承製的。如某些工地在安裝幾百噸和幾千噸重的龐大而又精緻的新式機器時，經過蘇聯專家的指導和幫助，不但按照國家計劃進行，而且自八月份以來每月都提前完成任務。

光明大公進步三報調整機構

本報與進步日報合併 元旦出版天津大公報

【新華社北京廿四日電】北京光明日報、上海大公報和天津進步日報，爲加强力量，適應國家建設需要，在機構上進行了調整，並從新規定了今後的編輯方針。

中國民主同盟機關報「光明日報」，經中國民主同盟的建議和各民主黨派的同意，已改爲各民主黨派共同主辦的報紙。上月二十九日，各民主黨派負責人和中華全國工商業聯合會籌備委員會的代表，舉行了聯席會議，討論了光明日報的領導機構和今後的編輯方針等問題，推定民主黨派負責人王崑崙、章乃器、馮賓符、嚴信民、孫承佩、民主同盟駐京辦事處主任林植、全國工商聯代表王玠然和光明日報原負責人章伯鈞、薩空了、邵宗漢等組成新的社務委員會，並推定章伯鈞爲社長，邵宗漢爲總編輯。光明日報今後除報道民主黨派的工作和工商業者的思想教育工作外，着重報道和討論關於高等教育、國民教育、技術教育、衛生、文化、科學、出版等有關文化教育的問題。

上海大公報決定和天津進步日報合併，並將於一九五三年元旦日在天津出版。改組後的大公報由王芸生擔任社長，孟秋江、李純青擔任副社長。大公報今後的編輯方針，除加强國際問題的報道和評論外，着重報道和討論有關財政經濟問題，特別是公私關係和勞資關係的問題。目前，大公報編輯部已開始和勞動部、財政部、輕工業部、商業部、工商行政管理局、全國合作總社等財經部門交換意見，商討今後在該報加强對財經工作的宣傳問題，其中合作總社並已決定在大公報編一副刊，以便全國合作社交流經驗。

中央建築工程部與全總舉辦建築先進經驗訓練班

【新華社天津廿五日電】中央人民政府建築工程部與中華全國總工會聯合舉辦的建築業先進經驗訓練班二十三日在天津開學。開辦這個訓練班主要是在全國範圍內交流和推廣建築業的先進經驗，以提高各地建築業的施工效率和質量，保證勝利完成一九五三年的基本建設任務。除全國各行政區主要工程的先進工人參加訓練班的學員外，並有工地主任、工程技術人員和工地共產黨和青年團的幹部、工會主席共三百多人。訓練班規定學習期限爲一個半月。學習的內容以東北先進經驗爲主，包括王採慈的平行流水作業法、謝萬福木工流水作業法、楊德重抹灰流水作業法、黃德茂鐵筋工流水作業法等。在訓練班中，將由這些先進法的創造者或有關小組的工人進行講解，並結合實際操作表演，互相觀摩，交流經驗。訓練班也將講解基本建設的重要意義，對學員進行愛國主義思想教育，關於工地勞動保護等工會工作問題，訓練班也將組織報告。

人民日報社論

繼續加强抗美援朝的偉大鬥爭

中國人民兩年多以來轟轟烈烈的抗美援朝運動，已經收到了輝煌的成績。中國人民最優秀的兒女——中國人民志願軍在朝鮮前綫與朝鮮人民軍並肩作戰，得到了偉大的勝利：打敗了美國侵略者，扭轉了朝鮮的局勢。在毛主席「增加生產，厲行節約，以支持中國人民志願軍」的號召下，全國工人、農民以及各階層人民無不爭先恐後，以忘我的勞動積極參加祖國的建設，使我國工業、農業以及其他各項戰綫的工作，都取得了一日千里的進展，捐獻飛機大砲運動，就是一個明顯的例證。由於中國人民的全力支持，中、朝人民部隊發揚了偉大的國際主義與愛國主義精神和英勇頑強的戰鬥作風，朝鮮的戰綫已經在「三八綫」附近完全穩定下來了，這就使朝鮮人民的獨立自由與我們祖國的和平建設，得到了有力的保障。假如我們祖國最優秀的兒女——中國人民志願軍不及時地進行抗美援朝，狂妄的美國侵略者就將繼續侵入與踐踏我們祖國的錦繡河山，我們祖國的人民，祖國人民慈祥的父母和活潑的弟弟妹妹們就將遭受慘毒的殺害，我們可愛的祖國就不可能進行和平建設。所以全國的人民都衷心熱愛我們的志願軍，稱志願軍是「最可愛的人」，到處熱火朝天地展開抗美援朝運動，積極地支援我們「最可愛的人」。

中國人民抗美援朝總會發佈的「關於繼續加强抗美援朝工作的指示」，號召我們做好四項中心工作，這就是：加强愛國增產節約運動，做好供應和慰問工作，做好擁軍優屬工作，加强愛國主義教育。這四項工作應該成爲我國人民在今後的中心任務。我們必須深刻認識，沒有中國人民志願軍和朝鮮人民軍的英勇戰鬥，我們的國家就不可能進行和平建設。同時，正如兩年來的事實所證明的，抗美援朝鬥爭不但沒有妨礙我們國家各方面的建設工作，而且大大推動了我國經濟的恢復與改造工作。我們依靠抗美援朝鬥爭和國家建設事業的密切結合，一定能夠爭取這兩個方面的勝利。

現在，美國侵略者雖然已經受了中、朝人民部隊所給予的沉重的打擊，但是，這些瘋狂的強盜們還沒有接受他們失敗的教訓而收斂他們的野心。美國壟斷資本家爲追求最大限度的利潤和企圖逃脫即將到來的經濟危機，正繼續向着擴大侵略戰爭的道路急奔。艾森豪威爾接受了壟斷資本家的意旨，正在策劃着繼續和擴大對朝鮮的侵略戰爭的冒險計劃。美國的戰爭叫囂又比以前更加瘋狂了。艾森豪威爾的發言人已經公開叫喊美國人民要負担「更多的犧牲」。據合衆社電：艾森豪威爾訪問朝鮮後，「美國的新的、強有力的遠東軍事戰略正開始具體規模」。美國高級軍事官員完全支持艾森豪威爾和新政府中其他高級共和黨領袖的意見，認爲必須從共產黨人手裏，搶過遠東熱戰的主動權來」。同時，美國操縱聯合國的表決機器，通過破壞日內瓦公約強迫扣留戰俘的關於朝鮮問題的非法決議後，一面準備利用這一非法決議向朝鮮更多送砲灰，頭號戰犯美國已答應「加派一個裝甲師到朝鮮去」，支持美國發動「有限度的攻勢」；另一方面，美國已開始更野蠻更慘無人道地迫害和屠殺戰俘，以達到強迫扣留並使他們當美國的傭兵的卑污目的。美國片面停止了朝鮮停戰談判，正是因爲它要放手發動新的軍事冒險。

因此，我們必須馬上注意，必須廣泛地向人民宣傳，揭穿美帝國主義瘋狂的罪惡陰謀。全國各地應當普遍建立並健全「愛國檢查日」制度，把人民羣衆的抗美援朝愛國主義教育經常化起來。在繼續開展愛國增產節約運動中，必須把增產節約運動經常地與羣衆的抗美援朝愛國主義教育結合起來。對於擁軍優屬的工作，必須在明年春節以前，切實進行檢查，好的應該表揚和推廣，不好的應該批評和糾正。全國各界都應重視對志願軍的供應和慰問工作，通過這一工作傳達祖國人民對他們的熱愛與關懷，使這個工作眞正成爲鼓舞士氣的重要環節。（新華社北京廿五日電）

羅馬尼亞新任駐華大使郭佐文到達北京

【新華社北京廿三日電】羅馬尼亞人民共和國新任駐我國特命全權大使郭佐文於二十三日下午乘飛機到達北京。前往機場歡迎的有：中央人民政府外交部副部長伍修權、蘇聯東歐司副司長徐以新、交際處處長王倬如，北京市人民政府副市長吳晗，京津衛戍司令部副參謀長曾美等。各國駐我國大使館臨時代辦、外交人員和羅馬尼亞人民共和國駐華大使館全體館員以及現在北京的羅馬尼亞代表團團長、副團長也到機場歡迎。

政務院命令

南京市改爲江蘇省直轄市

【新華社北京廿日電】中央人民政府政務院遵照中央人民政府委員會第十九次會議關於成立江蘇省人民政府，並指定該省人民政府設於南京的決議，特於十二月十七日發出命令，決定原屬華東軍政委員會直轄之南京市，改爲江蘇省人民政府直轄市。

我出席世界和大代表團返國途中 宋慶齡團長過經布達佩斯受到熱烈歡迎

【新華社布拉格廿四日電】出席世界人民和平大會中國代表團團長宋慶齡等一行在由維也納返國途中，於二十二日晚七時抵布達佩斯，同車的有蘇聯代表涅斯米揚諾夫、愛倫堡和西蒙諾夫等人。到車站歡迎的有：匈牙利部長會議主席拉科西，部長會議副主席納吉，外交部部長莫爾那爾，教育部部長達爾瓦斯，科學院院長魯斯尼亞克，以及匈牙利全國和平理事會、匈牙利民主婦女聯盟和文化界代表。我國駐匈牙利大使黃鎮和使館人員也到車站歡迎。

宋慶齡下車稍事休息後，即乘車遊覽布達佩斯中心市區，並登布達山，參觀了蘇軍紀念塔。宋慶齡返回車站後，拉科西又親往招待，並暢談甚久。全體歡迎者都興奮地注視着這一充分表現中匈人民深厚友誼的動人場面。宋慶齡等登車啓程時，拉科西在車前殷殷道別，贈送匈牙利名產作紀念，並一再請宋慶齡代爲向毛主席致意。

高等教育部組織翻譯大量蘇聯教材

有效地改革教學內容 逐步提高教學質量

【新華社北京廿四日電】全國高等學校在院系調整、專業設置確定以後，迫切需要採用大量的蘇聯教材，以便有效地改革教學內容，逐步地提高教學質量。中央人民政府高等教育部正統一組織和領導全國高等學校及有關機關具有專業基礎和俄文翻譯能力的人才進行翻譯工作，並已出版部分教材。

目前已經翻譯出版的蘇聯高等學校教材有：榮獲斯大林獎金的蘇聯科學院院士斯米爾諾夫名著「高等數學教程」卷一第一、二分冊和東北人民政府文化教育委員會「高等教育叢書」中的福里斯和季莫列娃合著的「普通物理學」第一卷、格琳卡著「普通化學」上冊等十餘種。這些教材已爲全國高等學校普遍採用，受到廣大教師和學生的歡迎。

根據今年六月間調查材料的初步統計，全國高等學校中具有俄文翻譯能力的教師及工作人員約有六百多人。另外，暑假期間和秋季開學以後，許多學校教師積極學習俄文，特別是參加專業俄文書籍閱讀速成和翻譯專業俄文書籍的學習，經過短期突擊學習，已初步具備了閱讀和翻譯的能力。但現有翻譯力量還不能滿足實際需要。由於資料和時間的限制，高等教育部在一九五二年到一九五三年首先以組織翻譯蘇聯高等學校一、二年級基礎課程教材爲主，同時照顧到一些迫切需要的高年級專業課程教材，以後逐步擴大範圍，完成全部蘇聯高等學校各科教材的翻譯工作。現已確定翻譯的蘇聯高等學校教材共有三百餘種，其中理工科教材約佔三分之二，其餘爲農林、醫藥、衛生、財經、政法及文史科教材。政法、財經科的教材由中國人民大學解決；醫藥、衛生教材由中央人民政府衛生部教材編審委員會負責解決。目前已翻譯付印和即將付印的蘇聯教材中譯本有三十餘種。

爲了保證翻譯工作的質量，高等教育部在翻譯蘇聯教材時，要求充分發揮集體力量，提倡「合譯互校」的辦法；對於能力較弱的翻譯人員，要求他們採取「個別閱讀，共同討論，專人執筆，集體訂正」的辦法，組織小組進行工作。同時，爲了避免浪費人力，翻譯人員在正式翻譯前，須先試譯一部分，送高等教育部審查批准後，再行正式翻譯。譯稿全部完成，經高等教育部審查批准後，即以「中央人民政府高等教育部推薦高等學校教材試用本」的名義出版，試用本在教學過程中通過教師和學生的羣衆性審查和修正，然後作爲定本。

爲了廣泛搜集蘇聯教材，高等教育部曾從中共中央宣傳部、中央人民政府出版總署、東北人民政府文化教育委員會、中國科學院、北京圖書館、及國際書店等機關搜集了蘇聯高等學校各種課程教材五千餘冊，但大部分版本較舊，同時還缺乏若干基礎課程教材。因此，該部正商請出版總署通過蘇聯國際圖書配給公司解決蘇聯教材的大量供應問題，以便進一步更有組織有計劃地進行譯翻工作。

亞洲和平會議展覽會閉幕

全套圖片將運送各地展覽

【新華社北京廿四日電】中國人民保衞世界和平委員會舉辦的「亞洲及太平洋區域和平會議展覽會」，自十一月二十四日於中山公園中山堂展覽以來，獲得一致的好評。參觀的有出席亞洲及太平洋區域和平會議的十餘國代表，蘇聯專家和中國著名和平人士宋慶齡、郭沫若、彭眞等和羣衆六萬四千零七十四人。爲了將展覽會全套圖片運送外地展覽，展覽會已於本月二十四日結束展覽。

赴朝慰問團代表在滬深入傳達

廣大聽衆決加强抗美援朝工作

【本報訊】中國人民第二屆赴朝慰問團第四分團於本月十九日抵滬，當晚出席華東暨上海市各界人民歡迎中國人民第二屆赴朝慰問團第四分團大會，由胡厥文團長、陳同生副團長向各界代表作傳達報告後，自二十日起，分團華東暨上海市代表即分別向本市工人、學生、婦女、郊區農民、民主黨派、烈軍屬、少數民族、宗教人士、華東軍區駐滬部隊、志願軍和解放軍在滬休養的傷病員、醫務工作者、文藝工作者、工商界、少年兒童隊、教師、各機關工作幹部及各區里弄居民，進行傳達報告。截至二十四日爲止，共計報告一百二十八次，直接聽到傳達報告的羣衆，總數已達二十四萬七千零五十三人。此外，胡厥文團長、陳同生、方令孺副團長、張本周、哈覺貴代表等，又在華東、上海市人民廣播電台廣播演講，組織廣大羣衆收聽。

中國人民第二屆赴朝慰問團第四分團在本市所進行的普遍而深入的傳達，已引起各界人民熱烈的反應。羣衆紛紛表示要學習中、朝人民部隊的愛國主義與國際主義精神，大力開展愛國增產節約運動，以迎接祖國即將到來的大規模建設，繼續加强抗美援朝工作，爭取朝鮮問題在公平合理的基礎上和平解決。

在全國文聯組織下 第二批作家深入生活

【新華社北京廿五日電】繼今年三月中華全國文學藝術界聯合會組織第一批作家深入生活後，中華全國文學工作者協會最近又組織了第二批作家和青年文藝工作者共三十多人深入生活，進行創作。這一批作家除陳學昭、康濯、李之華、孫犁、東爲、俞林等已先期分別出發外，其他作家在今年十一月間集中到北京，經過一個短時期的學習後，也已分別出發或即將出發到工廠、農村和朝鮮前綫去。其中，到工廠去的有艾青、魯煤、徐遲、邵子南、羅丹、謝挺宇；到農村去的有秦兆陽、卞之琳、思奇、萬力、谷峪、張萬一、崔璇、白危、陸地、林漫、莎蕻、孫峻青、邢立斌、戈壁舟、王丕祥；到朝鮮前綫去的有路翎、李維時、汪明。

在出發以前的短期學習中，他們首先學習了斯大林的「蘇聯社會主義經濟問題」、在蘇聯共產黨第十九次代表大會上的演說和「馬克思主義與語言學問題」，又學習了毛主席的「矛盾論」和馬林科夫的報告，並着重地研究了馬林科夫報告中關於文學藝術的部分。他們還根據這些文件的精神，聯繫我國當前文藝工作的狀況和各人的創作思想，深入地討論了創造新人物、創造典型與運用語言等問題。在學習期間，中共中央宣傳部副部長胡喬木曾召集作家們進行座談，並根據作家們提出的一些問題，作了「關於文藝工作的思想問題」的報告。他說明了目前我國文學藝術工作所處的環境及其任務，還結合文藝創作的現狀闡釋了社會主義現實主義的原則，要求作家創造出積極的、光輝燦爛的、值得全國人民做效的先進人物的典型；他並着重指出只有作家首先站到工人階級的先進行列中，才能完成這一光榮的職責。

中華全國文學藝術界聯合會副主席周揚在這批作家舉行座談時，曾就如何深入生活和接受民族遺產等問題詳盡地發表了意見。

此外，在學習過程中，作家們還聽取了中共中央宣傳部所組織的關於工業生產、工會工作、農村互助合作運動、貫徹婚姻法等問題的報告；舉行了關於體驗生活和詩歌創作等問題的座談會和討論會，交流了經驗。

經過這次學習，作家們創作的熱情和信心大大提高，在出發前都訂立了深入生活和準備創作的具體計劃，努力爭取創作出爲勞動人民所喜愛的作品。

上海大公報 天津進步日報 合併出版天津大公報啓事

上海大公報與天津進步日報，爲了加强力量，有效地在建設祖國、保衞和平的偉大事業中分担宣傳報道任務，決定實行合併，於一九五三年元旦起在天津出版大公報。今後大公報的報道方針是：報道國家經濟建設，宣揚保衞世界和平。對國家財經工作，特別着重於貿易、商業、合作社和私營工商業等各個方面的報道及討論；同時，並以較大篇幅，加强關於國際新聞的報道及討論。爲此，敬告全國各地讀者，並希多予指導及協助。

社址：天津（一）羅斯福路241號

佛子嶺巨型水庫混凝土工程 吸取蘇聯經驗冬季照常施工

【新華社蚌埠廿四日電】淮河中游安徽省的佛子嶺巨型水庫工程，目前正採用蘇聯的「冬季作業法」緊張澆灌混凝土，使修建工程在嚴寒冬季仍能按照預定計劃進行。

佛子嶺水庫工程中，有大量的混凝土工程。但是，天氣寒冷時，混凝土容易結凍。資本主義國家一向認爲冬季澆灌混凝土是極其困難的，一般都停止施工。現在佛子嶺水庫工程指揮部吸取蘇聯冬季施工的先進經驗，有效地克服了這一困難。佛子嶺水庫工地使用的冬季作業法，主要是在拌和混凝土時加入佔水泥重量百分之一的氯化鈣（氯化鈣是一種早強劑，能加速水泥的水化作用），並用七十度以下的溫水。在澆灌混凝土的地方都搭好棚子（最冷時棚內並生炭火），夜間用帆布把黃沙和石子蓋起來，以保持一定的溫度，防止風雪的侵襲。這樣，混凝土澆好之後就可以保持一定的溫度，不致凍結，並可以不因天氣寒冷而影響工程質量。由於採用了冬季作業法，入冬以來，佛子嶺水庫澆灌混凝土工程一直沒有停過工。不久前，工地上降過一次雪，氣溫曾降到攝氏零下七度左右，工程仍照常進行。

在施工中，工地上的混凝土試驗室經常分析研究水泥和沙石的比例及其強度，測驗混凝土中的溫度，並由專門成立的檢驗科經常檢查工程標準，使冬季工程質量不致降低。

「佛子嶺大學」

——記佛子嶺水庫幹部和工人的學習熱潮

新華社記者 冒弗君、李人怡

佛子嶺水庫是個技術性較高的工程，工地上使用的機器有二十多種。鋼筋混凝土連拱壩的建造，在中國還是第一次。參加這個工程的人對連拱壩不僅沒有做過，很多人連見也沒有見過。但是，佛子嶺水庫開工以來，所有的幹部和工人都積極學習，不斷提高業務水平，因而克服了許多困難，保證工程按計劃進行。

水庫工程一開始，工程指揮部領導人員就認識到認眞學習的重要性，帶頭領導學習。工程指揮部政治委員張雲峯過去長期做行政工作，而現在，他正用功讀水利建設的書籍。他對記者們說：「毛主席說：『我們熟習的東西有些快要閒起來了，我們不熟習的東西正在強迫我們去做。』參加這個工程，我算是眞正體會到這句話的意義了。」指揮汪胡楨對學習蘇聯先進經驗非常注意。這位水利專家就是在百忙中，每天也要擠出時間學俄文。他說他的要求不高，只要能看懂蘇聯的書籍就行。副指揮兼工程處長吳溉是鬢髮斑白的老工程師，他曾對許多幹部說：「同志們，參加這個工程，這是我們的幸福。我們要把工地作爲『大學』，在這個『大學』中加緊學習，提高自己。」從此，「佛子嶺大學」的名字就漸漸傳開了。

佛子嶺水庫工程指揮部爲了鼓勵大家學習和研究，在許多制度上作了明確的規定。例如關於研究試驗費，就規定：使用一百萬元以上的由指揮部批准，五十萬到一百萬元的由各個處批准，五十萬元以下的就可由各個大隊處理。領導幹部的帶頭和支持，使工地上開展了廣泛的學習熱潮。工人、軍工和民工的基層組織中，普遍成立了技術研究小組。工人和軍工之間開展了「包教包學」運動。很多大隊都建立了技術課的制度。如工程大隊每星期一、三、五都請技術幹部給行政和政治工作幹部、工人們上技術課，講解基本建設知識。在工地上，我們可以經常看到工人們或幹部們集體學習和研究問題，往往爭執得面紅耳赤。「佛子嶺大學」的學員很多，目前已有七千多人。他們對學習的要求非常迫切，因此，這個「大學」的領導方面非常注意發揮工人們在學習中的熱情與智慧。從開工到現在，工人們不斷學習和研究，提出的合理化建議和創造性的發明已有四百多件，這不僅爲國家節省七十多億元的財富（初步統計），更重要的是把許多很難解決的問題都解決了。

佛子嶺水庫工地上有十六部開山機，每天要用鑽頭五百隻。這些鑽頭都是從外國購買的，每隻約需十萬元。照老規矩，每隻鑽頭只能用三四次就變成廢料報廢了。工人陳利生、史桂發、鍾才德等商量說：「如果我們把廢料的鑽頭再改成有用的鑽頭，這可給國家節省不少錢呀！」這個意見經過技術研究小組的討論，認爲可以試驗一下，他們就動手試驗起來。開始，他們把廢鑽頭燒紅放到一個整模子裏用鐵鎚打，打是打好了，可是鑽頭也漲大了，鑽頭既容易脫不下來。他們只好用鐵棒把它頂下來，這樣，出品也慢，鑽頭容易毀壞，試驗的結果並不令人滿意。小組決定重新試驗，改用兩個半圓形的模子。這樣，脫模子的困難果然解決了，可是因爲用人力敲打，用力有輕有重，鑽頭的角度不合標準。但是，他們仍不灰心，繼續研究。經過兩個多月的試驗，最後想出在大模子裏放進一副小模子，改用空氣壓縮機的改裝機敲打，試驗終於完全成功了。這樣，工地上一萬多隻廢鑽頭，完全變成了有用的東西，解決了工作中很大的困難，爲國家節省了九億多元。

「佛子嶺大學」中的技術幹部們，在工作中飛躍地進步着。從交通大學來的朱伯芳說：「我是在這裏做設計工作的。過去在學校裏學習設計，很多材料都是現成的，只有一張地形圖，計算計算而已。這裏，不再是紙上談兵，而是把理論與實際完全結合起來了。如連拱壩這樣複雜的工程，我們一切都要靠我們自己設計出來了。」另一個青年技術幹部劉宗說：「在工作中，我們先後做過幾十次的試驗。土試驗室工作，黃沙、石子不同比例的混凝土有幾十種。用的水泥，是在什麼書本上也學不到的實貴的知識。只在書本上或講義上見過，而現在我們做了。」

工人們的進步也很大。如灌漿工程是個全新的工程，迎水面就要全部用加氣混凝土。四百多工人，大部分人都沒有做過，沒有學過灌漿。現在，水泥隊四百多工人都能操縱灌漿機了。「佛子嶺大學」有電機課，有機械課……，還有掃盲教育課。土木課、課程的學習中都貫徹着一個基本方針，就是學習蘇聯先進經驗。在這裏，學習蘇聯「快速鑽進法」已經獲得很大的成就，工作效率提高了一倍到一倍半。現在，工地上正在試用蘇聯的灌漿工程所需時間縮短一半。

「雷達」防空哨

方遠　徐之華　王文西
劉火子　殷錫泉　朱南如

在志願軍汽車部隊裏，我們好幾回都聽到這麼一段故事：一個美國飛行員，飛機被高射砲部隊打落了，在空中「跳了舞」（戰士喻敵機駕駛員跳傘），跟着進了「人壽保險公司」（敵人稱被我方所俘是進「人壽保險公司」，因爲生命得到了保障）。這個美國飛行員奇怪地說：「爲什麼，我們夜晚飛行，明明看到你們汽車燈光像火柱一樣，但等我們飛臨你們汽車的上空，總是連影子也看不見，難道你們每輛汽車上都裝有雷達嗎？」我們的汽車駕駛手在講完這段故事後，總愛加上這幾句很有風趣的結尾：「這『雷達』可眞不孬，千里耳，送信快，打飛機，掃定時彈……樣樣都來。可惜就是有一個『缺點』，美國造不出來。」

這「雷達」，我們慰問團看見了。

在朝鮮前綫縱橫數千里的公路上，在巍峨的、綿延的山頭上，遍地佈着崗棚。夜晚，每個崗棚前面都站着一個人，拿着一枝步槍，一個口哨，加上兩面小旗。他們用槍聲、哨音、紅旗、白旗和敵機作鬥爭，指揮着千萬輛汽車勝利前進，這就是我們的「雷達」——我們的防空哨兵。聽他們唱吧：

我的崗位在高山上，在公路旁；
我的武器：兩面小旗，一枝步槍。
在那緊張戰鬥的夜晚，我勇敢地站在那防空哨上。
當敵機在黑暗裏盤旋，我用槍聲熄滅那萬盞燈光；
等敵機在黑暗裏逃去，我的哨兒又把燈光吹亮。
啊！開足馬力吧，同志，快把那糧彈送前方！
同志，你下回過這裏，別忘把那勝利消息對我講。

這「雷達」，我們在那些硝煙未散的地方也看見了。

在陽德附近的公路上，敵機一次投下三十七顆定時彈，公路兩頭阻塞了長列的汽車。防空哨部隊某部十二連五排排長張金和他的戰友守衛在那裏。「絕不讓交通中斷，我們是鋼鐵運輸綫上的保衛者。」張金和他的戰友奔向彈群，一顆、二顆、三顆……顆顆拔除了。但，不幸，最後一顆爆炸了，張金和他的另兩個戰友英勇地犧牲在公路上。但在幾分鐘以後，一百多輛卡車，就滿載着彈藥，馳過烈士們爲排除障礙而流了鮮血的土地，奔向前方去了。

在通往谷山的公路上，兩輛汽車被敵機打着起火了，防空哨戰士邵雙同志立即跳出崗棚去搶救。恰巧一顆炸彈落在他的身邊，他額角上的鮮血順着眼睛流下來，但他沒有止步，跳上車，救了一個傷員。他又第二趟、第三趟去搶救，偏不巧，又一個炸彈落在他的前面，他滿面是血，暈倒在地上。醒來，他解開急救包，包紮了他額角上的傷口，拒絕了別人代替他工作的要求，又站在他原來的光榮崗位上。

防空哨兵孫維生和邊振林，每天照例要走十幾里路去上崗。有一次，在途中發現一顆定時彈，孫維生抗着就跑，邊振林跟在後面追：「這不是吃饅頭，爲啥要讓你。」「應該讓讓我呀！」孫維生一口氣跑了一百五十多米以外，將三十公斤重的定時彈扔在山溝裏。但是，這仍不是我們所看到的全部。

十月革命節的夜晚，白雪已經覆蓋了大地，北風在山嶺上呼嘯着，寒冷達到攝氏表零下十幾度。那夜，我們躺在前綫某地公路附近的一個舒適的「戰地之家」的暖炕上。過不多久，傳來一陣槍聲和哨音，這是我們到朝鮮戰地以後漸漸地聽熟悉了的聲音，他告訴我們：在那緊張戰鬥的夜晚，在那縱橫千里的朝鮮前綫，「雷達」仍然站立在寒風雪地裏，經年累月地守衛着我們的鋼鐵運輸綫；不，守衛着我們祖國人民的通向前沿戰士身上的血管。

我們睡不着，天亮，我們在附近的山頂上找到了他們某部十連一排二班和三班的同志。班長馬換龍上山打柴去了；幾個輪流休息的戰士，疲倦的眼球上雖然佈滿了血絲，但他們卻還坐在「俱樂部」門口讀報。我們參觀了他們的「小家庭」——倉庫、廚房和宿舍。他們住的五個房子，都是自己蓋的！倉庫裏堆了幾萬斤木柴，這是準備多天烤火和燒飯用的，是戰士們在執行防空哨任務後上山砍的。廚房裏醃了兩缸半的鹹菜，也是戰士們在戰鬥餘暇自己墾荒栽種的。我們感動極了：「同志們，你們眞辛苦了，毛主席和祖國人民叫我們來看看你們。」戰士們伸出有血繭的大手和我們握着手說：「爲祖國幹活，是最光榮的，我們工作中還有不少缺點呢。」戰士們總是這樣的謙遜。

那還是在擔任防空哨工作的初期，戰士們沒有經驗，一聽飛機聲就打他一槍，有時槍響後飛機並沒有飛過來，因此就誤了汽車幾分鐘的行程。現在呢，大不相同了。在前沿的一個高射砲陣地，觀測員和我們談到防空哨同志艱苦學習防空工作的情形時，誇讚着說：「咱們那些硝漢子呀，簡直要和飛機談上『戀愛』啦。」敵機一來，都閉着眼，聚集在高射砲陣地附近，「P86型」、「P51型」，爭論着：高四千公尺，高八千公尺，向西北飛，向左側疾飛。最後請高射砲測量員核定，看誰聽得最準。

十一月十日晚間，我們路過順川，左前方上空敵機正在投彈，我軍高射砲彈花在高空直閃。汽車駕駛員對我們特別關心，把車子停下向防空哨同志說：「同志，打過防空槍了嗎？」「遠着呢！光比聲傳得快些。」他的回答是那樣地肯定。我們的汽車駕駛員在崗棚裏喝開水（這是防空哨專爲汽車駕駛員準備的），我們也下了車子。這時，飛機在響，後面山坡上還有十幾輛汽車開着大燈在跑，我們急了，催促着防空哨同志說：「快打槍吧，同志！」他笑了笑說：「在向右前方側飛呢！」果然，三分鐘後，我們汽車開了，全黑的，突然背後響了一槍，我們車子的駕駛手坐在車頭上和我們開玩笑說：「就是這麼一槍，美國老闆就要付出一大筆汽油費。」

不，不只是這一筆汽油費。防空哨五班長龐林在山上站崗，一架敵機俯衝下來打汽車，啪，啪，啪，三槍，敵機才拖着黑尾巴掉下來，落在離崗棚一里遠的地方，是一架B26型。很多敵機駕駛員「跳舞」進了「人壽保險公司」。十月份的夜晚，在敵機的照明彈下，密如蛛網的公路上，我軍汽車開着大燈，奔向前沿。九月份，三天內全部安全送達前綫，只損失一輛汽車，成千成萬輛汽車的彈藥、軍需品，在志願軍出國兩周年前送到了戰士手中。每一個勝利，都聯繫着一個光輝的名字——我們的鋼鐵運輸綫上的保衛者「雷達」——防空哨兵。

如果敵人還沒有從上甘嶺的戰鬥中取得教訓，第二個、第三個上甘嶺的戰鬥還在等待着它！

中國人民第二屆赴朝慰問團副總團長　陳沂

上甘嶺戰鬥發起的時候，正是我們第二屆赴朝慰問團前去的時候。我們有機會看到這個世界戰史上少有的戰鬥，我們感到驕傲。

部隊聽說我們去了，都紛紛表示：願以上甘嶺的勝利，來獻給慰問團，作爲慰問團回國帶給毛主席和祖國人民的禮物。守衛在五聖山五九七·九陣地（上甘嶺陣地的一個重要山頭）昆陽部堅守坑道的全體同志還專門給慰問團來了一封信。

「祖國人民赴朝慰問團全體同志們：

你們代表祖國人民，帶着萬分的熱忱，不怕艱苦和困難，到達朝鮮戰場來慰問我們，我們知道了這個消息，是萬分地高興。但遺憾的是未能親自去歡迎你們，和你們見見面。這個原因，你們是完全能夠理解的。也正因爲我們是處在戰鬥的最前綫，想來你們是十分希望知道我們的情形的，那就讓我們簡單地向你們報告一下吧。還希望你們把它帶回祖國，轉告我們的毛主席、祖國人民和我們祖國的母親們！

敵人在十月十四日，從各方面湊合起來一股垂死的力量，向我們作冒險的進攻，經過我們十多天的堅決反擊，殲滅了敵人的大量有生力量，我們主動轉入了坑道，繼續和敵人戰鬥。敵人雖不惜任何代價，佔領了我們坑道外面的工事，還夢想着佔領我們陣地的全部。但是，同志們，我們可以告訴你們，我們是中華男兒，不論如何，也不會讓敵人的夢想成爲事實。我們有決心和力量把戰鬥繼續下去，爲確保五聖山門戶——五九七·九陣地而戰鬥到底。縱使戰鬥到一槍一彈，我們也永不會向敵人屈膝。

敵人佔領在我們坑道的頂上，不分晝夜，不斷以手榴彈、機槍和砲彈，向我們坑道進攻、封鎖和破壞，企圖困死我們，斷絕我們。每天夜裏，敵人的哨兵被驚慌所包圍，害怕我們的夜襲，於是就不斷地向我們坑道口拋土堆石。的確，我們處在距敵僅五十公尺、上下相持的情況下，也遭受了不少的困難。但是，我們想了辦法，發揚了艱苦的精神，爲了保衛光榮陣地，爲了保衛祖國，爲了保衛世界的和平，我們忍受了和戰勝了困難。

我們在坑道裏，十來天的戰鬥生活，是緊張而愉快的。我們不分晝夜地警戒敵人和出擊敵人，前仆後繼地戰鬥在坑道裏。我們的同志負了傷不下火綫。如青年團員賴發均同志，在反擊戰鬥中，連續負傷兩次，不下火綫，裹好傷口，又繼續戰鬥，打掉敵人地堡一個，殲敵五十多名，最後他光榮壯烈地犧牲了。又如班長崔含弼同志，兩手負傷後，還要衝鋒，負傷共四次，仍去繼續戰鬥，打退了敵人五次反撲，殲敵三十八名，破壞敵人火力點一個。像這樣勇敢頑強的事例，是不能盡舉的。負了重傷的同志，不但沒有叫苦，而且還請求讓他們再去戰鬥。

我們的糧食，只有乾糧，是談不到分開早晚餐的。每天每人能夠吃到兩個饅頭或數片餅乾。由於坑道被封鎖，水也無法喝上，只有在尿水旁邊，挖上一個五寸見方的小坑，和尿水混在一塊，這個就是我們的水泉。雖是這樣，但每當同志們喝『水』的時候，還笑着說：『這是名茶』『甘露茶』『不，這是光榮茶』……我們還要照顧傷員同志，每天還一些清一點的煮給他們喝。最近幾天，沒有了柴火，給傷員同志的開水也無法煮了，使傷員同志增加了不少的痛苦。但是他們也並沒有因爲沒水喝而叫苦，他們是知道困難的，他們是有覺悟的，他們以對敵人的仇恨壓住了自己的痛苦。今天，他們吃上了你們從遙遠的祖國帶來的、經過運輸同志的艱苦送來的糖，他們感到了無限的愉快。（糖，我們都讓給了傷員。）

我們除了戰鬥以外，我們都是說笑和娛樂，談着我們的勝利，談着祖國的偉大，還低聲地唱着歌。我們的心情永遠都是歡樂愉快的，絲毫沒有被敵人封鎖和圍困坑道口而感到恐懼。我們知道任務的重大，明確戰鬥的意義。因此，我們是完全知道我們吃苦的理由和生死的意義。我們的任務是重大的，我們的生命也所以感到特別偉大，縱使我們戰死，也是無尚光榮的，因爲上級黨、祖國人民和全世界的和平人民都會知道的。

今天，我們接到你們的慰問品，我們很感動，除了向你們致謝以外，我們要以更堅決的戰鬥，確保陣地，徹底粉碎敵人進攻，爭取最後勝利來回答祖國人民。同志們！讓我們用這封信來代表我們和你們見面，請你們在回國後代表我們問候我們的毛主席和祖國人民！」

看到這封信，我們到這個部隊的人都感動得下淚。是的，是我們祖國自己的英雄兒女，只有我們共產黨、毛主席教導出來的英雄兒女，才能顯示出這種英雄氣概！我們完全相信他們一定能夠守得住陣地，一定能夠打垮敵人任何瘋狂的進攻。

就在這時，我們得到了勝利消息。就是寫信給我們的部隊和其他陣地上的一些步兵在砲火掩護下反擊五九七·九和五三七·七兩處的地面敵人，經過一場激烈肉搏戰，將全部陣地佔領，接着又打退敵人數次反撲，在殺傷敵人六百餘後，又主動轉入坑道作戰。第二天，我三個排從晚上八點開始反擊，四個半鐘頭後，五三七·七陣地全部恢復，還打退敵人四個連的數次反撲，共殲敵二百餘名。

這樣的戰鬥幾乎天天都有，每天戰鬥的結果，都是敵人遺下很多死屍回去。有一次，僅觀察到的地方，就看見敵人拉去三十卡車屍體，九卡車傷員，十三卡車破爛武器。敵人也自供，僅十月二十日一天，就傷亡七百多人。

然而守在這兩個陣地上的，不過是志願軍萬千英雄部隊中的一個部隊；工事，也是同其他縱橫數百里的工事一樣的坑道工事。而敵人糾合來進攻的則是兩個多師的步兵，一百多輛坦克和第八軍的砲兵預備總隊；每天發射的砲彈平均二萬四千多發，最多的一晝夜將近三十萬發；每天平均出動飛機六十三架次，最多的一天曾達二百五十多架次；坦克每天出動三十輛至七十輛。

說鋼鐵，應該說是不少了。但是敵人解決了什麼問題呢？死傷兩萬五千多人，毀掉二百多架飛機，我軍的陣地一個也沒有奪去，簡直可以說沒有前進一步。

敵人應該從這裏得到教訓。

我們自己，上甘嶺戰鬥等於一次步兵、砲兵以及其他各兵種聯合作戰的勝利檢閱。我們的砲兵眞是百發百中，步行機報告那裏有敵人，砲彈就立刻在那裏的敵人頭上開花。對空射擊也組織得很好，靠文漢用四發步槍子彈就把一架敵機打得馬上着火，幌邊不定，捲着一大股黑煙掉下去了。高射砲手賈如功邊打邊總結經驗，敵機一共四架，第一、第二兩架沒有打着，第三、第四架移動準心的距離瞄準，就把第四架打下來了。他們並沒有什麼人臨時在旁邊指點他們，完全是依靠他們自己的智慧。無座力砲手徐德川，以沉着、機智、勇敢的準確射擊，僅十八發砲彈就擊毀了敵人六輛坦克。

至於我們的後勤工作，眞正做到了通過敵機敵砲的重重封鎖，把彈藥運到前沿，把傷員轉回後方，充分表現了他們對戰爭勝利的高度自覺性和責任心。

爲什麼我們的戰士能夠在敵人這樣多而且很猛烈的砲火下勝利？守衛在五九七·九坑道中的通信參謀吳祥熙武振臣的話說得對：「面前是殘暴又是膽怯的敵人，身後就是代表祖國的你們。我們是無畏的，我們是不會給祖國丟臉的。」這種無畏的人，在敵人那裏是一個也沒有。艾森豪威爾吹噓着：「……在我們面前是這樣一個徹底選擇的時機，以行動來感動他。」人，我們不可能希望用言詞來感動他。如果敵人還要繼續冒險，還沒有從上甘嶺的戰鬥中取得教訓，根據我們四十多天來在前方看到我軍的士氣、工事、戰術、技術、糧食、彈藥、運輸情況，我們深信，第二個乃至第三個第四個上甘嶺的戰鬥還在等待着它。（原載中國青年報）

上甘嶺前綫的戰鬥故事

在十月十四日開始的上甘嶺光輝戰鬥中，我志願軍以無比英勇頑強的戰鬥，獲得了輝煌的勝利。在這一個多月的勝利鬥爭中，英勇的中國人民志願軍出現了許多可歌可泣的英雄故事和英雄人物。下面就是這次戰鬥裏許多英雄事蹟中的幾個故事。

以少勝多的第四班

十一月二日，志願軍某部第四班在五九七點九高地的一個陣地上狙擊當面進犯的敵人。當他們打退了敵人兩次攻擊以後，班長和兩個戰士負傷了，副班長蔡新海便及時地整頓了戰鬥組織，指揮戰士們繼續作戰。戰士們爲了避免不必要的傷亡和適當地使用火力，組織了幾個戰鬥小組。如果敵人來的不多，他們就派少數人去打擊敵人，剩下的人留在工事裏開班務會，及時總結戰鬥經驗；如果來的敵人很多，他們就全體進入戰鬥，用最猛烈的火力去殺傷敵人。有一次敵人用兩個連的兵力向他們攻來，並且有兩個排的敵人已經迂迴到陣地的右側，在這危急的情況下，副班長蔡新海指揮戰士們以迅猛的動作向敵人發起了反擊。戰士祝厚勝連續投出五十多個手榴彈，一口氣把敵人全部擊退。其他戰士也都英勇殺敵。就在這一天裏，第四班先後打退敵人七次攻擊，殺傷敵軍近四百名。

以犧牲換取勝利

在上甘嶺戰鬥中，出現了許多像黃繼光、陳治國這樣不朽的英雄。共產黨員孫占元排長，在一次激烈的戰鬥中，雙腿被敵人砲火打斷了，但他仍然頑強地指揮作戰。他在自己的彈藥快用完的時候，忍着疼痛爬到敵人的屍體堆裏，拿敵人丟下的機槍來射擊敵人；把機槍子彈打光了以後，他又從敵人的屍體上解下手榴彈投向敵人羣裏。當敵人踏着他們同伴的屍體拚命地撲來的時候，他緊握着一顆手榴彈，向着正在山頭上奮勇殺敵的戰友們高呼：「同志們狠狠地打呀！消滅敵人呀！勝利是我們的！」當敵人擁到他身邊時，他拉響了手榴彈，自己在爆炸聲中光榮犧牲了，敵人也在他的身旁倒了下去。就在這時，戰士王玉庭和王明瑞衝了過來，他們端着衝鋒槍向四週的敵人猛掃，並且投出手榴彈和炸藥包。在面對面的近戰中，敵人潰亂了，大部被殲滅在山上。

十晝夜的坑道戰

十月十四日晚上，我守在五九七點九的高地上的勇士們，在殺傷大量的敵人以後，便有組織地轉入坑道工事繼續戰鬥。三個敵人從坑道口上面小坡上摸下來了，戰士周海泉投出一個手榴彈，把敵人炸倒了兩個，另一個嚇跑了。一會兒，七、八個敵人從洞頂上和洞口的兩邊摸了過來，把一包炸藥扔進了坑道口，炸藥響了，敵人想在這時衝進坑道，但是洞裏又飛出兩個手榴彈，敵人就再也不敢接近洞口。堅守在坑道裏的勇士不僅能粉碎敵人的襲擊，而且還向坑道外面出擊。十八日拂曉，一支十二人組成的突擊隊從另外一個坑道口出去了，他們分頭撲向敵人兩個臨時修成的小地堡，投出一排手榴彈，殲滅了二三十個敵人。到十月二十四日，我軍發動了強大的反擊戰，在坑道裏堅持十晝夜的勇士們，配合反擊部隊收復了陣地。

英雄的砲兵

有一個砲兵營，自戰鬥開始以來的六天內，配合步兵打退了敵人四十五次衝鋒。第七天早晨，戰鬥比較沉寂，砲手們靠着工事旁邊的砲身睡着了，連敵人的炸彈聲也沒有震醒他們。可是，當敵人五輛重坦克掩護着一千二百多步兵衝來時，他們立即跳起來，連眼睛也沒揉一下，就喊着：「立功的機會又到了！」他們打起來，一串串的砲彈向敵人打去。不一會，在我軍陣地前面，敵人的兩輛「巴頓式」和三輛「薛爾曼式」坦克就歪倒在彈坑裏，敵人的步兵也被打退了。步兵連隊的戰士們爲了感謝砲兵的支援，特地把四支繳獲來的卡賓槍送到砲兵的營指揮所來，並說：「這是砲兵的功勞，把它送給你們作個紀念吧！」砲手們回答說：「功勞應該屬於捐大砲給咱們的祖國人民啊！」

運輸綫上的勇士們

在每個砲聲隆隆的夜裏，成千成百輛的運輸汽車在蜿蜒不平的山道上奔向上甘嶺戰場。司機們呼喊着：「前綫要什麼，我們就送什麼，要多少，有多少！」他們不顧疲勞和艱苦，一個個通過一道又一道的敵機敵砲的封鎖綫，將難以計數的子彈、砲彈、手榴彈和坦克的燃料送到人民志願軍的陣地上。

司機黃建朋三天三夜沒有休息，一直駕駛着已經安全行駛三萬公里的車子在後方兵站和砲兵陣地之間奔駛。當他又一次把滿車的砲彈送上陣地的時候，全身一軟，昏倒了。他剛醒過來，就聽見有人在喊：「司機同志，我們要用更大的勝利來回答你！」接着砲手們立即把砲彈裝進砲膛，向敵人陣地開始了猛烈的轟擊。這時黃建朋連忙站起來，兩眼緊盯着敵人陣地上被砲彈打起的漫天煙火，禁不住喊道：「打得好啊！」又興奮地問道：「這就是用我送來的砲彈打的嗎？」砲手們點點頭，向他表示了熱烈的感謝。他興奮得立刻跳上車子，迅速地開向兵站，去運下一批彈藥。（原載中國青年報）

滬第一期冬令緊急救濟工作順利完成

【本報訊】上海市第一期冬令緊急救濟工作已於二十五日順利結束，應救濟人口七萬餘人都已得到必要的救濟。第二期工作準備在一九五三年一月中開始。

爲了貫徹執行中央人民政府內務部關於冬令緊急救濟工作的指示，今年入冬以來，上海市人民政府民政局曾派工作幹部數十人深入里弄及棚戶地區了解居民的日常生活。市人民政府並向各區發出指示，提出分區分片負責辦法，規定各區必須做好今冬救濟工作。各區按照市府指示，自本月一日起即普遍展開工作。

這次冬令救濟的主要對象是以長期失業或沒有勞動能力、有勞動力而家庭負擔較重的貧民，以及郊區少數受災的農民。救濟的標準依照中央規定，根據人口多少、貧苦情況分級發放。此項標準比去年有所提高。

這次救濟工作是緊密結合勞動就業登記工作進行的，已經辦理失業人員登記的里弄，配合登記工作進行救濟；尚未進行失業人員登記的里弄，則由區人民政府派出人員辦事處、公安局派出所和婦聯辦事處等單位組織救濟小組，進行調查了解，對特別困難戶給予救濟；水上船戶由水上公安分局通過船民委員會進行救濟。

這次救濟工作的特點是以居民委員會所屬地區爲一個範圍，把救濟標準交給羣衆，由羣衆自己進行評議。郊區則由區或鄉人民政府通過農會進行救濟。因而應救濟的貧苦市民都能及時地得到救濟貸金、救濟糧食或禦寒衣物，使得救濟工作順利完成。

今日折實牌價五三七一元
工資分每分牌價二五三一元
十二月中旬公債牌價二四四七六元

「聖誕節」和美軍

——「決定戰爭勝負的是人」——

金鳳

「聖誕節」即將降臨到風雪的朝鮮戰場。紐約的老闆們正計算着年終的利潤，在聖誕之夜縱情狂歡。朝鮮戰場上，美國士兵們心驚胆戰地蹲在冰冷的戰壕裏，苦苦地想着五千哩外的家鄉，想着下一分鐘也許就是死亡！

美軍是愈戰愈弱了。他們普遍厭戰、怕死，在死亡的恐懼中掙扎着。這反映着「做血腥生意」的華爾街老闆和「不知爲何而戰」的傭兵之間的矛盾。

第一個聖誕節，他們失望、詛咒……

第一個聖誕節是麥克阿瑟「神話」的破產。最高利潤的追求者最初用「免費旅行」、「金飯碗」、「黑髮美女」來欺騙士兵作戰。騙術自然立刻拆穿。冒險家們在這裏遇到了憤怒的復仇的人民。麥克阿瑟「聖誕節前回家」的謊言完全破產了。正義的中國人民志願軍和朝鮮人民軍排山倒海而來。對和平的朝鮮居民犯罪的美國侵略軍受到了懲罰。他們被追擊、被包圍，心驚胆戰往南潰逃。他們這樣咒罵他們的騙子麥克阿瑟：

「從橫濱經過來到這碧潼（朝鮮地名）的海岸邊，麥克阿瑟的名言說你們不會在那裏留得太久遠；好一個說謊的人，好一條吃屎的狗！」

要想辦法維持住「士氣」，這也就意味着維持最高額的利潤。一九五一年春天，「輪換制」被規定出來：在朝鮮作戰六個月就可以輪換回去。到了夏天，停戰談判又被利用來欺騙更多的砲灰。

第二個聖誕節——混過時光、好回家鄉

板門店停戰談判維繫着美軍的一綫希望。一九五一年多天，軍事分界綫問題達成協議，美國士兵自動停火，自動捲起鋪蓋要回家。然而他們的總統和將軍們卻來了個不准停火的命令。美國軍官用手槍逼着他們再向三八綫北面衝。聖誕節來到了，他們依然要在戰綫上挖工事，修地堡。早飯和午飯依然是冷冰冰的內等口糧。美國士兵們咒罵着：「讓杜魯門和艾奇遜到這裏來過聖誕節吧，他們也許一輩子都不要打仗了。」苦悶、厭戰的士兵只得在地堡裏看看家信，看看愛人的照片，小心地撕去日曆，計算着輪換回家的日子，一個名叫狄特麥的美軍寫了這樣一首名叫「悲哀」的詩來表達他們的無可奈何的情緒：

「緊鄰着滿洲邊境，那個地方的名字叫朝鮮；
我們被迫去流汗，死亡和腐爛，不管我們願意不願意。
在高山峻嶺之上，一個人在那裏感到悲傷；
離開你有五千哩，在朝鮮的某一個地方。
我們流汗、受凍、發抖，使一個人簡直不能忍受；
我們待這國家並不好，我們在這國家裏戰鬥。
誰也不知道我們是活着的人，我們的一切誰也不關心；
我們算不了什麼，只不過是山姆大叔年青的小兵。
在軍隊中所過的日子，我們錯過了生命中最寶貴的時光；
孩子們，不要讓徵兵的人抓住你，看上帝的面上不要再參軍。
一旦戰爭結束，我們就回到我們熟悉的去處；
有的人還要再入伍，但我寧願下地獄。
我們終日不停地回想，盼望着會見我們的姑娘，
希望當我們離開的時候，她們不會嫁給別的小兒郎。」

停戰談判拖了一年多。現在，美軍中流傳着「和談無望，輪換有期」的說法，把一切希望寄託在「輪換制」上。「混過時光，好回家鄉」，是這個時期美軍的特點。他們不願意戰鬥。有一夜美軍六十五團一連一個排出來活動，其中有十五人故意掉了隊，排長派通訊員找了好久才找回來。剛要繼續出發，電話兵又報告說摔壞了電綫，排長叫他到前沿通訊隊去借，借回來已經三點多鐘，天快要亮，只好回去算了。

同時在美國國內，美國人民認識到這個戰爭的非正義性，不支持這個戰爭。阿爾肯薩州的建築營造者考爾德——一個美國戰俘的父親，在三星期內徵集了一百萬個簽名者，要求美國政府立即交換所有俘虜和停止戰爭。一位悲哀的母親杜娜·古柏夫人拒絕接受「在不必要的戰爭中」慘死的兒子的紫心獎章。她寫信給那位總統說：「這個獎章和獎章上所刻的字句毫無意義，不能說明我兒子和別的爲之而死的人們，有什麼更美好的明天！」

「輪換制」本身是個謊話：從六個月輪換延長到九個月，從三十六點加到三十八點，也許是四十點或四十四點。事實是沒有新的兵來是換不下去的。有些美國父母把九個月來積存的信封信紙打成包裹寄來，叫兒子避免戰鬥，保命回家。

第三個聖誕節——他們絕望了！

於是，在第三個聖誕節來臨前，美軍「整個前綫上瀰漫着一片近乎絕望的氣氛」。美軍的一點微弱的鬥志，一向是建築在所謂「優勢砲火」上的。現在，當我們的強大砲羣一發言，美軍的怕死、厭戰的情緒就更加高漲起來；不僅是士兵，而且發展到下級軍官；不僅是陸軍，而且反映在空軍中。

在一次高陽岱西山的戰鬥中，當我軍大砲發射後，六個美軍（其中有兩個少尉）沒有抵抗就集體投降。其中的一個說：「中國人的大砲比我們的更準確更厲害。」當我軍的大砲一響起來，在地堡中的美軍常常嚇得不住祈禱。常常砲聲未停，手榴彈又已摔到地堡跟前。就這樣，美軍第三師六十五團一連的陣地上一百五十多人，一個都沒有跑掉，排長揮着白手巾向我們投降，連聲大叫：「可怕極了，這簡直是個沒有希望的戰鬥！」

恣意在朝鮮天空橫行的美國空軍，現在也有一種厭戰和怕死的情緒在發展了。美國一八二戰鬥轟炸機中隊共有二十二架F－84和四架補充機，後來只剩得四架飛機了。飛行員們看到自己的飛機一天天被擊落，情緒都很低。以前在美國曾有人「稱道」他們的飛行是一種輕鬆的飛行。現在，這些飛行員們慣常地說：「讓杜魯門飛到平壤上空來嘗試一下便會知道，這不是什麼輕鬆的飛行，而是十足艱苦的飛行啊！」我們準確的地面砲火和勇敢的志願軍空軍，打得那些有經驗的空中老狼也狼狽不堪，提心吊膽。許多飛機飛返基地都是負了傷的，有的尾巴給打壞了，有的油箱給打壞了，有一個叫瓦爾的飛行員的飛機被打翻了個身，險些兒與其他的飛機相撞。還有許多飛機永遠飛不回來了。現在，幾乎沒有一個美國飛行員不盼望戰爭迅速結束，好脫離開這個死神隨時威脅着他的鮮地。他們也如陸軍一樣，製造着自傷及毀壞飛機的事件。有一次一個名叫斯脫羅上尉的，在飛機起飛後藉口引擎發生故障又折回來，據中隊長檢查結果，認爲這是有人事先造成的故障。有一個機槍中士終日酗酒逃避飛行，最後即被調爲地勤。

曾經有過一個時期，戰綫比較沉寂，美國大兵們還可以蹲在地堡裏，唱一唱憂鬱的「輪換勃魯斯」：「一朝鮮的多天，寒冷而陰濕，是如此寒冷而陰濕啊！而輪換證劵，又將千難萬難，才能到我手裏。」自從中朝人民部隊發起強力反擊以後，美軍陣地上已經聽不到歌聲，甚至通話也難得說了。美國大兵們，白天被壓縮在孤立的地堡裏，心情驚惶，體力疲勞，死氣沉沉的，看不到太陽光，過的是「老鼠一樣的生活」。他們「提心吊膽地望着北方」，「不知爲何而戰」的士兵們，每天聽到的或是看到的，只是發射來的越來越多的砲火，新的同伴被打死或者出去了回不來。他們的情緒沉重，憂鬱而悲哀。他們常常這樣說：「今天活着，明天是否還活着呢？」當他們孤零零地站崗放哨的時候，他們瞭望着遠方，就會想到還能不能回家鄉！

我軍的冷槍冷砲和夜襲，又使得美國士兵晝夜不安，驚惶疲勞。他們白天修工事怕打砲，晚上挖地堡又怕「突然的襲擊」。在陣地上他們整夜不敢睡覺，稍有動靜就打一陣「壯胆槍」。有一次美軍第三師七團二連換六十五團二連的陣地，剛換上去，全連的機槍、手榴彈一齊開火，打了半天才知道打的是自己砲兵的觀察所。

在戰鬥中，美軍所受的打擊愈來愈沉重。那些出發時兵力都是足額的部隊，回來只剩得幾個「可憐的殘餘」。許多戰鬥步兵連裏補充了許多新兵和李承晚的僞軍。一次，八十六個海軍陸戰隊的士兵執行夜襲，但回來的人中有兩個屍體和三十三個傷兵。當他們在漆黑的夜間爬行時，每個士兵想着的是：還能不能回去呢？

一個美國士兵在一首「無名的兵士」的詩裏，訴出了當一名傭兵士兵的悲苦命運，以及無法擺脫這種命運的悲哀，這首詩的最後一節是：

「不知那些策劃戰爭而發財的人是否感到滿意，
他們玩一盤棋卻要五十萬人死去；
我是一個無名的士兵，我也許白白送命，
但如果活着，我還得重複原來的命運！」

這就是在第三個聖誕節降臨前美軍的情況。這種情況不能不引起「某些美國官員的憂慮」。於是助理國防部長羅森堡夫人親自到前綫來視察。一個美國士兵逕直問她：「關於回家過聖誕節的消息究竟怎樣？」她避而不答，卻無恥地答應說要「派一些金髮碧眼的漂亮女人來」，「派一些淺黑型的美女來」。「士氣」靠「美女」來維繫，這就是腐爛的階級死亡的前奏曲了。

向社會主義邁進的匈牙利（上）

「匈牙利人民共和國展覽會」在北京展出後，已於本月廿一日在上海開始展出。匈牙利駐我國大使夏法朗柯在揭幕典禮中說：「根據中匈文化協定」所舉行的展覽會，定將有助於匈中兩國人民之間的友誼和經濟、文化合作的日益發展和鞏固。通過這個展覽會，將使中國人民更加了解匈牙利這個國家和我們中國是有很多地方相同的：歷史悠久，生產落後，在近代曾遭受過帝國主義的侵略。由於工人階級政黨的領導，建立了人民民主國家，並向社會主義邁進。在這條道路上，匈牙利比中國還早幾年就啓步了。

在第一次大戰以前，匈牙利是半封建的奧匈帝國的一部分。戰爭的失敗，使匈牙利削成一個貧窮的小國。反動的霍爾第政權後來便投靠了希特勒，參加了希特勒進攻蘇聯的戰爭，給匈牙利人民帶來了巨大的災難。一九四五年四月，英勇的蘇聯紅軍驅逐了希特勒匪幫，解放了匈牙利。不久以後，匈牙利共產黨領導的人民民主力量在人民議會的選舉中獲得勝利，成立了匈牙利人民共和國。一九四八年六月，匈牙利共產黨與社會民主黨左翼合併爲匈牙利勞動人民黨。在總書記拉科西領導之下，勞動人民黨和它的並肩作戰的民族陣綫，開展了大規模的經濟建設。

戰爭和希特勒匪幫所留給匈牙利的創傷是很嚴重的，工業企業四分之三以上受到損傷，生產量降低到戰前的百分之三十；農業方面，小麥的播種面積縮小到戰前的百分之四十六，牲畜都損失一大半。因此，解放後的匈牙利面臨這樣一個任務：恢復與發展經濟，建設一個新的國家。

匈牙利首先實行了土地改革。匈牙利原是一個農業國，在土地關係上，封建殘餘比東南歐其他國家表現得更爲突出。在土地改革以前，無地農民和農業工人達一百八十萬，約佔全人口的五分之一，而在有地的農民中，五「霍爾特」（一個霍爾特等於〇·五七五公頃）以下的農戶佔土地所有者總數的四分之三，但他們的土地全部只佔耕地面積的六分之一。所以過去匈牙利的土地分配是極不合理的。

一九四五年三月，匈牙利臨時政府下令「廢除封建田產制度，並以土地分配農民」。被分的土地有兩種：沒收的土地和給以補償而徵收的土地。凡屬法西斯分子和賣國賊所佔的土地，一律沒收；地主的土地加以徵收。匈牙利歷史上劃時代的土地改革，在法令宣佈後的三年內，完成了。全國土地百分之三十四·六的土地經過重新分配，六十四萬二千農民和農業工人分得了耕地。這樣，地主階級消滅了，其餘作爲國家財產和試驗農場等。

但是匈牙利勞動人民的目標是社會主義，在實現了耕者有其田以後，是由個別的農業生產走向大規模的農業生產合作社。還在一九四五年，引導農民參加合作社的運動也開展起來了。在一九四八年以前，只有富農才有資格加入合作社，但是匈牙利勞動人民黨團結中農擊敗了富農的反抗，掃除了農業社會主義化前進的一大障礙。在一九五〇年開始的五年計劃中，將投資六十億佛林（匈幣名）於農業，以達到掃除農業上的落後性和增加農業生產的任務。（言）

正確認識調整商業工作

當我們的國家面臨大規模經濟建設的時候，爲了進一步活躍城鄉物資交流，鼓勵私營商業的經營積極性，在全國範圍進行調整商業工作，乃是當前繁榮經濟、刺激生產的重要環節。

解放三年來，人民政府在商業方面曾作了許多工作，對生產的恢復與發展，發揮了積極的作用。如一九五〇年五月，曾初步進行工商業調整，通過國營貿易機構向私營工商業加工、訂貨，並大量收購農產品等，使私營工商業得到迅速的恢復。今年經過偉大的「三反」「五反」運動，消除了三害五毒，使私營工商業獲得進一步的改造與調整，這就引導私營工商業走上健全發展的道路。秋收以來，物資交流大會逐漸普及到初級市場，農民購買力也普遍提高，促使商業營業額的大大增加。市場上出現了「淡季不淡，旺季更旺」的新景象，充分說明私營經濟在納入新民主主義經濟的軌道後，有着廣闊的前途。

目前調整商業工作之所以重要，是由於全國工商業的發展是不平衡的。私營商業的發展和國營商業、合作社商業的發展比較，比重稍小了些，甚至有停滯不前的現象。當然，國營經濟的壯大是必要的，但在國營經濟的領導下，必須發揮私營經濟的資金和人力的作用，使國營經濟更能運用私營經濟力量，這樣是對國計民生更有利的。

過去商業工作的缺點主要是在某些方面對這一問題注意得不很夠。如對公私商業的經營範圍，零售和批發以及地區的差價，都有着不適當的看法；在經營業務中，對組織農民發展生產的問題注意不夠，沒有很好地扶持和指導小手工業生產，做好聯繫工作。某些幹部甚至還對小商販和其他正當商業也盲目地存在着限制和排擠的思想。這些做法，對於溝通物資交流，發展生產，繁榮經濟，鞏固工農聯盟都是沒有好處的。

現在中央人民政府政務院財政經濟委員會已決定根據公私兼顧政策，認眞進行調整商業工作，從價格政策、公私經營範圍和市場管理三方面來進行檢查。最近一個多月來，全國大部地區的商業都在調整中，並已有了很大的收穫。這一工作的進行，必將爲大規模經濟建設創造必要的條件，更將相應地隨着國家經濟建設的進行達到商業的新高潮。私營商業的前途是很清楚的。一切有益於國計民生的工商業者，一定會更積極地從事企業經營，改善經營，迎接明年的大建設高潮。（如光）

讀報小組

新聞解說

法國比內內閣倒了

短命的法國內閣，又倒了一個。

法國總理比內在本月二十三日提出總辭職，原因是比內所提出的一九五三年的財政法案得不到支持政府的議會多數派的擁護，他不能不下台。這樣的情形使我們想起他的前任富爾內閣的命運。

富爾內閣是由於他所提出的財政法案在議會被否決而辭職的，比內內閣也是由於同樣的原因而辭職。更可注意的是：富爾的辭職正在北大西洋侵略集團理事會里斯本會議之後，比內的辭職則正在北大西洋侵略集團理事會巴黎會議之後。

今年二月，富爾在里斯本會議通過擴軍計劃後，趕回巴黎，決定遵照美國命令，追加一九五二年度軍費預算，使總數高達一萬四千億法郎。於是他向議會提出增稅百分之十五的財政法案，並施行壓力，要求議會投信任票。在法國人民的猛烈反對之下，許多右翼政黨的議員都不敢支持富爾的要求，結果以否決票選倒了富爾內閣。

接任的是獨立共和農民聯盟的比內。這個極反動的具當分子，一上台就聲明承認法國現行的政策，追隨美帝國主義，擴軍備戰。然而經過第二次世界大戰嚴重削弱的法國，不論誰上台，都沒有能力在違反法國人民的意志之下，挑起這個擴軍的擔子。美帝國主義要法國備戰，要法國提供砲灰，但是美帝國主義並不願意給很多的錢，這就造成美法之間很大的矛盾。在最近舉行的北大西洋侵略集團的巴黎會議中，由於法國及其他西歐國家間的矛盾，因此不得不取消里斯本會議原定的擴軍計劃。

但是比內內閣仍追隨美帝國主義的擴軍備戰政策。他向議會提出的一九五三年度預算案，總額高達三萬九千多億法郎，所謂國防預算佔一萬四千多億。他指望從美國得到一千七百三十億的「援助」，這筆錢縱然得到，也無補於四千億之巨的赤字。比內也和他的前任一樣，只有從人民身上勒索。這種挖肉補瘡的方法，遭到議會中許多方面的反對，比內一看形勢不妙，就不待議會表決而先下台。法國統治集團在擴軍備戰和堅持越南殖民戰爭而招致的財政危機中又垮了一個反動頭子。

我們可以預料，比內辭職後，法國的政府危機可能延續一個時期。應該指出：危機的眞正解決，不在甲或乙來組閣；而在徹底改變政策，正如法國共產黨今年三月就政府危機發表的聲明所說：改變現行反民族政策，組織民主、和平的政府。（文）

名辭解釋

查定工作

目前許多國營工廠正在進行查定工作，什麼叫做查定呢？我們簡單地把它介紹一下：

「查定」這個名詞是鐵路上叫起來的，有的工人把它叫做「兩查」。「查定」也叫做「測定」、「技術測定」、「技術定額測定」，就是用科學的方法揭發生產中的缺點，訂出合理的定額。

查定就是澈底的查一查工廠的生產情況，看看爲什麼好？爲什麼壞？不只是「大概」而是要摸得清清楚楚，明明白白。然後把查出來的事情分析研究，把好壞的原因分作主要的和次要的，再找尋克服壞的、發展好的的辦法，根據這些訂出幹活的合適標準。換句話說，「查」是「定」的根據，「定」是查的標準。

從「查」又「查」、「定」又「定」，是一個工廠工作的過程，根據目前多數工廠的情況，應該在發現問題，分析問題，和適當地解決問題。「查」和「定」不是等待查完了一齊解決，而是一邊查一邊解決。例如：工人喝水的杯子太少，因此就應該立刻添置一些杯子。

查定一般是查三種東西，第一是查工作時間：查一天做多少活，有沒有浪費時間。第二是查機器：機器有多大力量，效能用了多少。第三是查原材料：查原材料用了多少，浪費了多少，甚至要查查應該用什麼料。

查定的工作，是最精密的調查研究工作，最科學的經驗的工作。查定的主要目的是在合理地使用人工機器和物料。經過查定，一些先進經驗易被發現，不致因爲領導上的官僚主義而被湮沒。

查定工作的進行，一定要建立在工人的覺悟基礎上；查出的問題，要有領導地依靠羣衆去解決。工作進行之初，要向工人說明查定的目的、方法和結果，不要引起工人過分緊張，要防止工人對立，否則一定不會「查」好。

查定工作能夠幫助生產量和質量的提高，能夠提高工人的技術水平。查定能爲國家積累更多的財富，爲未來的大建設奠立良好的基礎。這一個工作是在華北開始的，本市上海工具廠和上海機器廠也在實行，並且獲得了成績。（秋）

朝鮮輿論界痛斥美屠殺戰俘暴行

【新華社平壤廿四日電】朝鮮輿論界一致聲討美國在蜂岩島大批屠殺我方被俘人員的血腥暴行。朝鮮中央通訊社在二十二日發表評論說：在死亡營——巨濟島附近的蜂岩島，現在已經變成第二個巨濟島了。評論指出：我方被俘人員在敵人慘無人道的暴行之下，寧死不屈地要求返回祖國的堅決鬥爭，已經徹底揭露了敵人所叫囂的「人道主義」、「尊重戰俘自由意志」與「自願遣返」的眞相。評論着重指出：蜂岩島的屠殺戰俘事件，是和紐約聯合國的講台相連接的。大家都知道，關於朝鮮問題，聯合國第七屆大會已通過了印度所提出的、把美國侵略者在戰俘問題上所堅持的「自願遣返」的毒計加以僞裝的可恥的「決議案」。因此，這個「決議案」的製造者和支持者都必須對這次蜂岩島的屠殺事件作答覆，都必須對發生在「自願遣返」幌子下的這些史無前例的流血慘案作必要的交代。評論指出：美國侵略者在製造這些血腥慘案的過程中，曾不得不承認從今年一月起到現在已經打死打傷我方被俘人員一千九百人。但是，據我們所得的材料，在同一期間，美方殺傷的我方被俘人員已達四千多人。評論指出：朝中兩國人民決不能坐視美國人每日每時成批地拷打和屠殺我們的兄弟姊妹的暴行。我們堅決要求以全世界愛好和平人民的名義，懲辦下令屠殺我方被俘人員的美國侵略者和直接屠殺他們的劊子手們。

「民主朝鮮」報在十九日發表專論指出：狼就是披上羊皮，也沒有人把它當羊看待。所以，儘管美帝國主義强迫扣留戰俘的兇惡政策披上了印度提案的外衣，它也是欺騙不了任何人的。此次蜂岩島的屠殺慘案已更加清楚地揭露了美帝國主義的早已被粉碎的所謂「自願遣返」的陰謀的眞相。美帝國主義者的這種暴行，只能進一步激起全世界所有善良人民的憤恨。

「眞理報」評論 聯大討論蜂岩島事件

【新華社莫斯科訊】塔斯社莫斯科二十四日電：「眞理報」在社論中評論蜂岩島美國軍事當局集體屠殺朝中戰俘的事件，蘇聯代表團已把這個事件在聯合國大會第七屆會議上提出討論。

社論着重指出：美國軍事當局在蜂岩島戰俘營所犯的罪行，並不是偶然的。這是美國統治集團在朝鮮問題上所採取的政策的直接後果，這種政策就是繼續朝鮮的流血，使華爾街的大亨們繼續得到超額的利潤，這種政策就是擴大對朝鮮和中國的侵略。這次在十二月十四日發生的血腥的蜂岩島事件，更清楚地說明了華盛頓的大人先生們所說的戰俘拒絕回家是怎樣一回事。同時，這個事件揭露了美英集團硬叫聯合國大會接受的關於朝鮮問題的提案的眞正意義。利用戰俘問題來破壞朝鮮停戰談判，利用聯合國大會在十二月三日通過的非法決議來延長朝鮮的流血，來爲集體屠殺戰俘的新事件辯護——這就是美國侵略者的目的。

社論接着指出：美國代表和他們的僕從企圖阻止聯合國大會討論蜂岩島暴行，但是遭到了失敗。蘇聯、烏克蘭、白俄羅斯、波蘭及捷克斯洛伐克揭露出美國侵略者對戰俘所犯的空前罪行，並嚴厲控告這種罪行的組織者和執行者。美國代表儘管使用了一切詭計，但是無法推脫這種罪行的嚴重的責任，也無法縮小美軍在朝鮮所犯的這種罪行的性質。

社論繼續說，在聯合國大會討論蜂岩島血腥事件時，美國代表團陷於道義上的孤立。甚至那些在美國侵略戰爭中的幫兇國家的代表們，也採取了特殊的保留態度。儘管美國施以壓力，但是絕大多數亞洲和阿拉伯國家的代表都不支持美國代表團。雖然聯合國大會的多數派追隨美國政策，不支持蘇聯代表團所提出的建議，但是無疑地，美國在討論這個問題時遭到了道義上和政治上的失敗。蘇聯的建議受到世界輿論的衷心支持，世界輿論對美國侵略者在朝鮮所犯的這種殘暴罪行堅決地提出抗議。維也納世界人民和平大會已表現出世界各國億萬普通人民要求停止朝鮮流血的堅決意志，呼籲立即停止在朝鮮的敵對行動。世界各國人民都憤怒地抗議美國殺人犯的這種萬惡罪行。

社論最後說，世界各國人民的良心和人類的切身利益，要求制止美國屠夫們的暴行，停止朝鮮的流血，制住美國侵略者——國際安全與和平的死敵——的魔爪。

美英侵略集團揑造鬼話狡賴罪行

聯大拖延討論美軍屠殺蜂岩島戰俘問題

【新華社北京廿五日電】在聯合國大會關於蜂岩島屠殺戰俘事件的討論中，美英侵略集團的代表們使出了他們撒謊、詭辯的全副看家本領，徒然地企圖抵賴他們的罪行，結果卻進一步暴露了他們殘暴的兇手面目。

在辯論過程中，美國代表葛羅斯作了最無恥的顛倒是非的狡辯。雖然美方蜂岩島戰俘營司令米勒已經承認戰俘之所以被屠殺，僅僅是因爲他們用唱歌來反抗强迫扣留，而葛羅斯卻在聯合國大會上向全世界公開撒謊，說是因爲他們「暴動」，「計劃大規模逃跑」。他甚至企圖把屠殺的責任推到被屠殺的戰俘身上，說戰俘自己要「製造流血事件」，儘量多犧牲戰俘，蓄意製造材料」。照葛羅斯的說法，好像不是美國軍隊對戰俘發射機關槍、步槍、卡賓槍的子彈，而是戰俘自己碰到這些子彈上去似的。葛羅斯竟然企圖使全世界相信，戰俘之遭受屠殺是出於他們自願的。葛羅斯想用這種極端儒怯的流氓腔調，把美國侵略者一切屠殺戰俘的罪行推脫得乾乾淨淨。

但是，俗語說得好，「紙是包不住火的」。葛羅斯在他的一片胡言亂語之中，已經不知不覺露出了馬脚。葛羅斯說，「開槍是必要的」，因爲只有在打死打傷了二百多名戰俘以後，才能將其他三個營場中的戰俘「不必使用武器」而把他們「遷移出來」。人們要問：把戰俘遷移到那裏去呢？爲了什麼目的呢？可是葛羅斯不敢回答這些問題。葛羅斯透露出來的情況，說明美方正在把蜂岩島上的戰俘爲了一個不可告人的目的而「遷移」到一個不可告人的地方去。他們把戰俘「用軍事方式集合起來，排成了許多排」，準備把他們帶走，但是遭到了戰俘的抵抗。手無寸鐵的戰俘們臂挽着臂，唱着歌，喊着口號，高呼「萬歲」，拒絕「遷移」，這樣來表示自己反對强迫扣留的決心。於是美國侵略者對他們進行了血腥的屠殺，以便威脅其他戰俘，要他們順從地接受被奴役和被强迫去充當砲灰的命運。這就是事件的眞相。葛羅斯的無恥狡辯，被他自己不小心透露出來的事實揭穿了。這個事實進一步證實了美國侵略者强迫扣留戰俘的野蠻罪行。

英國代表勞埃德照例地跟在美國主子後面扮演小夥計的角色。勞埃德唱的是奴才的腔調。勞埃德奉承美國政府說，英國政府「完全信任」聯合國軍司令部。勞埃德這種「完全信任」，當然不是建立在事實基礎上，而是建立在英國政府對美國政府的從屬關係上的。大家知道，英國政府的外交部次官納丁承認美國一直沒有把蜂岩島事件的詳盡報告送給英國，而勞埃德卻已經誠惶誠恐地在聯合國大會上對美國政府表示「完全信任」了。

勞埃德在他語無倫次的演說中，竟然企圖跟着葛羅斯誣蔑朝中方面隱瞞朝中方面戰俘營的眞相。可是事實早就證明，企圖隱瞞朝中方面戰俘營的眞相的不是別人，恰恰就是勞埃德的英國政府。英國的費爾頓夫人在最近發表的聲明中曾經指出，英國戰俘寫回家裏去的信，只要稍微談到停戰談判，就都被英國政府扣壓住了。費爾頓夫人從朝鮮帶了一百五十七封英國戰俘的信回到英國。由於這些信向英國人民報告了朝中方面戰俘營中的眞相，英國外交部次官納丁十二月一日在英國議會中宣稱，他要努力設法阻止英國戰俘的信到達戰俘家屬手裏去。

勞埃德在談到他訪問朝鮮美方戰俘營的經過時，說朝中戰俘擁有武器。勞埃德的這個謊言早就沒有了市場。跟着勞埃德訪問戰俘營的加拿大「明星週報」記者威廉·史蒂文森已經揭露：美方戰俘營是蔣介石、李承晚匪幫特務分子橫行的世界。勞埃德企圖把他所看到的特務分子用來迫害戰俘的武器，說成是戰俘的武器，只是暴露了他的極端無恥罷了。

美國侵略者的代表傑塞普說什麼：蜂岩島事件發生在我國外交部長周恩來覆電聯合國大會主席皮爾遜的同一天，不是「偶然的巧合」，因此，就可以把這次事件說成是「共黨的煽動」。大家來看，在蜂岩島被當場捉住的美國殺人犯的代言人們是怎樣心慌意亂神智不清，以致說出這種連他們自己都不知所云的譫語，絕望地希圖靠這個來轉嫁罪名。當然傑塞普並不敢希望人們會相信他這種鬼話，因爲他本是發昏胡說來搪塞一時的。可是英國的勞埃德和加拿大的約翰遜卻緊接着拿雞毛當令箭，也跟着他們撒謊、詭辯，說美國殺人犯對戰俘有組織的屠殺是「中共軍司令部煽動」（根據合衆社聯合國二十二日電）。人們可以看到這些小夥計們是何等卑劣，何等無恥！

美國侵略者和它的幫兇們就是用這樣一些無恥和懦怯的語言來給自己屠殺戰俘的罪行進行辯護。但是從這裏，人們可以看到，美國侵略者因爲蜂岩島事件暴露了他們的罪惡陰謀，在蘇聯和人民民主國家的代表和全世界正義輿論的申斥之下，已經陷於怎樣心慌意亂的地步。他們除了用這些臨時揑造的鬼話來替自己草草掩飾一番而外，已經無能爲力了。

【新華社北京廿五日電】據塔斯社紐約二十三日訊：聯合國大會在二十一日下午繼續舉行會議。由於蘇聯代表的堅決要求，大會已被迫同意在大會休會前討論蘇聯提出的「美國軍事當局集體屠殺蜂岩島上的朝鮮和中國戰俘」問題。

這個問題是總務委員會二十一日會議上應蘇聯的要求通過列入聯合國本屆大會議程並要大會立即在休會以前討論的。但是，在二十一日的會議上，大會主席、加拿大代表皮爾遜卻藉口「技術」困難，來不及準備報告，企圖藉此避免討論。

關於這個問題，新聞界人士指出：蘇聯代表團提出關於美國武裝部隊在蜂岩島集體屠殺朝中戰俘問題一事是美國及其在朝鮮進行侵略的幫兇國家所未能預料到的事情。美國代表葛羅斯的發言便清楚地說明了這種情況，他堅決主張，必須等到聯合國本屆大會議程上的十三項其他議程全部討論了再來討論這個問題。葛羅斯不能提出任何論據來爲他的怯懦立場辯護，也不能對美軍加於朝中戰俘的暴行辯解。

蘇聯代表團團長葛羅米柯指出美國代表的要求是毫無理由的。他說，蘇聯代表團提出的問題比大會所將討論的各項問題重要得多；他並强調說，總務委員會已經建議全體大會議開始時立即討論這個問題。葛羅米柯說，蘇聯代表團認爲必須在會的報告在十分鐘至十五分鐘時間內就可以準備好。

八國代表投票贊成蘇聯代表團的提案（蘇聯、波蘭、烏克蘭、白俄羅斯、捷克斯洛伐克、埃及、印度尼西亞和敍利亞），十個代表團棄權，其中大多數是阿拉伯與亞洲國家。美、英、法等三十個代表團投票反對蘇聯提案。

美英集團機械多數雖然否決了總務委員會要求立即討論這個問題的提案，但是，由於蘇聯代表團要求把這個問題必須立即予以討論的堅決立場，皮爾遜不得不說這個問題一定會在第七屆大會休會前提出討論。

大會接着討論其他問題，在討論託管委員會提出的關於英國在坦噶尼喀託管地內掠奪該地居民瓦米魯族人土地的問題時，大會否決了英美殖民國家提出的縱容英國對瓦米魯族人暴行的提案。

胡志明書告越南天主教徒

號召爲解放祖國而努力戰鬥

【新華社北京廿四日電】據越南通訊社北越訊：越南民主共和國主席胡志明於聖誕節前夕發表告越南天主教徒書。胡志明主席祝賀那些正在積極參加保衛祖國的越南天主教徒們，並號召全越南天主教徒和全國人民緊密地團結起來，更努力地戰鬥，以消滅侵略者和賣國賊，解放祖國。胡志明主席指出：法國殖民者和美國干涉者正在千方百計地分化越南天主教徒和全國其他人民的團結，因而天主教徒和全國人民加强團結是十分必要的。

人民日報短評：

斥吉田政府蠻橫干涉日本工人罷工

【新華社北京廿五日電】人民日報二十五日發表題爲「斥吉田政府蠻橫干涉日本工人罷工」的短評說：日本工人階級在這次要求增加工資的罷工鬥爭中，充分表現了他們反對美、日獨佔資本家的英勇和堅決的精神。電氣產業工人和煤礦工人等的長期的和大規模的罷工，嚴重地打擊了美、日獨佔資本家從中攫取巨額利潤的日本戰爭經濟，並打擊了美、日反動派的備戰政策。

短評說：日本工人的罷工在政治上和經濟上所造成的巨大影響，使美、日反動派恐慌起來了。起初他們企圖拖延時間，用飢餓的威脅迫使長期罷工的工人屈服，但是在日本工人階級的偉大團結面前，他們失敗了。於是吉田政府就再次暴露它的猙獰面孔，對罷工開始採取粗暴的干涉，利用新修改的法西斯勞工法中規定的所謂「緊急調處令」，於十二月十五日强迫罷工的煤礦工人復工。吉田反動政府發佈「緊急調處令」的「理由」是，煤礦工人的罷工「嚴重地影響了國民經濟的正常發展」，「阻礙了國民生活」。

短評駁斥吉田政府這種無恥藉口說：嚴重地影響了日本國民經濟的正常發展，阻礙了日本國民生活改善的，正是執行美國戰爭政策和殖民政策的吉田政府。事實很明顯，正因爲吉田反動政府執行美國戰爭政策和殖民政策，破壞了日本國民經濟的正常發展，日本工人才不能不起來進行鬥爭。日本工人爭取改善生活，不是破壞國民經濟的發展，而是嚴重打擊了美、日反動派備戰經濟的所謂「正常發展」，是日本人民爭取自由解放的神聖鬥爭。吉田政府干涉煤礦工人的罷工，只能再次說明它是獨佔資本家的百依百順的奴才，是日本人民的敵人。

短評最後說：吉田政府野蠻干涉日本工人罷工的反動措施，不但絲毫不能和緩日本人民和美、日獨佔資本家之間的嚴重矛盾，而只會使這一矛盾更加深刻化和尖銳化。吉田政府反對改善日本工人的生活條件，正是爲了便於加緊推行備戰政策。日本工人階級和日本人民將爲爭取自己的生活權利和民主權利而頑强鬥爭。吉田政府的恫嚇和鎭壓是嚇不倒日本人民的。

聯大竟通過非法提案

關於接納新會員國問題

【新華社北京廿五日電】據塔斯社紐約訊：聯合國大會特別政治委員會在十五日、十七日和十九日繼續討論批准新會員國加入聯合國問題，並在十九日下午會議上結束了關於這一問題的討論。由於美國政府和在它壓力下的其他國家的政府繼續執行着歧視和偏袒的政策，致使這一在聯合國大會和安全理事會討論了六年多的問題，仍未能按照聯合國憲章的規定求得公正的解決。

蘇聯代表葛羅米柯在會上揭露了美國繼續拖延關於批准新會員國問題的解決。他指出：從批准新會員國加入聯合國問題一提出來的時候起，美國政府和在它壓力下的其他國家的政府，就一直採取了歧視與偏袒的政策。美國和其他大西洋侵略集團的國家只支持意大利、葡萄牙這些參加了侵略性軍事集團的國家加入聯合國，或是像外約旦、愛爾蘭和奧地利這些可能參加美國所組成的侵略集團的國家以及其他爲美國所中意的國家加入聯合國，並且違反聯合國憲章及它們根據波茨坦協定和各種和約所應擔負的國際義務，頑固地反對批准匈牙利、羅馬尼亞、保加利亞、阿爾巴尼亞和蒙古人民共和國加入聯合國。葛羅米柯指出美國授意五個拉丁美洲國家最近提出的提案是違背聯合國憲章的，這個提案規定成立一個由十五國組成的專門委員會來繼續研究批准新會員國加入聯合國問題。葛羅米柯說：根據聯合國憲章，關於批准新會員國加入聯合國問題，只有安全理事會作出一項肯定的決定時，聯合國大會才能通過一項肯定的決定。美國要求安全理事會的常任理事國放棄關於批准新會員國問題上的一致通過的原則，說明了美國統治集團希望依靠它的馴順的多數票來指揮聯合國。葛羅米柯支持波蘭的建議，主張同時批准十四個國家加入聯合國，使這個拖延已久的問題最後能作出公正的、完全符合聯合國憲章的決定。

葛羅米柯反對美英集團建議批准某些爲它們所中意的國家，如日本、傀儡國家寮國、高棉和保大越南加入聯合國的提案。葛羅米柯說：日本與安全理事會的兩個常任理事國——蘇聯和中華人民共和國尚未建立正常關係，而這兩個常任理事國又是日本的鄰國。保大越南和南朝鮮傀儡政府並不能代表越南人民和朝鮮人民。代表越南人民的是越南民主共和國政府，只有這個政府有成爲聯合國會員國的合法權利。朝鮮民主主義人民共和國政府也是如此，這個國家的人民正在進行着反對干涉者、爭取自由與獨立的鬥爭。

十九日下午會議對各項提案進行表決。美英多數否決了波蘭提案。蘇聯、波蘭、捷克斯洛伐克、烏克蘭、白俄羅斯、敍利亞等二十個國家的代表團投票贊成波蘭提案，十一個拉丁美洲國家的代表團棄權。委員會中的美英多數通過了五個拉丁美洲國家的提案。蘇聯、烏克蘭、白俄羅斯、波蘭和捷克斯洛伐克代表團投票反對這個提案。印度、印度尼西亞、巴基斯坦、緬甸、沙特阿拉伯、敍利亞、也門和玻利維亞代表棄權。美英集團還以多數通過了建議批准某些爲它們所中意的傀儡國家加入聯合國的提案，蘇聯、烏克蘭、白俄羅斯、波蘭和捷克斯洛伐克代表團投票反對，包括亞洲阿拉伯國家在內的十六個國家棄權。印度、巴基斯坦、緬甸、印度尼西亞和菲律賓的代表在說明他們棄權的理由時，對那些傀儡政權的主權和它們履行聯合國會員國義務的能力表示懷疑。

在討論政治委員會提出的關於接納新會員國問題提案時，蘇聯代表佐林發言表示支持波蘭所提同時接納十四個國家的提案，反對美國的袒護一些國家同時歧視一些國家的政策。他說：蘇聯代表團將投票反對美國與其他國家的代表團只挑選某些國家的提案，這對接納所有符合聯合國憲章第四條規定的國家的整個問題是有害的。佐林並指出，拉丁美洲國家提出成立一個委員會來研究新會員國加入聯合國的建議是違反聯合國憲章的，憲章規定必須由安全理事會作出初步建議。佐林接着表示：蘇聯代表團將反對成立委員會的建議，並且不參加委員會的工作。佐林並揭露了美英集團企圖竄改波蘭提案的陰謀，他說，要是取消了「同時接納」中的「同時」一詞，蘇聯代表團就決不贊成這個提案，因爲這樣就不可能保證在接納波蘭提案中所舉出的所有國家的問題上，能按照憲章原則採取公正態度。

波蘭代表發言支持蘇聯的立場。捷克斯洛伐克和印度代表團表示，他們拒絕參加所謂研究新會員國入會問題的委員會的工作。

美英集團開動表決機器，以機械多數通過了成立研究新會員國入會問題委員會的提案和美國提出的讓日本加入聯合國及法國提出的讓寮國、高棉傀儡政權和保大傀儡政權加入聯合國的提案，蘇聯、烏克蘭、白俄羅斯、波蘭、捷克斯洛伐克對這些提案都投了反對票。

美方又打死戰俘一人

【新華社開城廿四日電】據美方宣佈：二十一日在巨濟島上又有戰俘一名被打死。美方的藉口是：這名戰俘「離開他住的地方向禁區走去」，「企圖在當場內組織秘密會議」。

美國細菌戰罪行展覽會在維也納舉行

觀衆表示要以行動制止這種滔天罪行

【新華社維也納廿五日電】美國政府細菌戰罪行展覽會自十二月十五日在維也納揭幕以來，參觀者一天比一天增多，至十九日展覽會閉幕爲止，參加世界人民和平大會的各國代表們都已去參觀過，維也納的許多市民也都前往參觀過。

參觀者都以極大注意參觀了會上陳列的美軍在朝鮮和中國東北進行細菌戰的罪證。很多和平代表在參觀之後，又帶領他們的同伴來參觀。他們都仔細地聽了被俘美國空軍供認投擲細菌彈的錄音。

在展覽會開幕期間，世界人民和平大會向中國和朝鮮攝製電影，德意志民主共和國廣播公司來作實況廣播，四個被俘的美國空軍的供詞錄音將陸續由德意志民主共和國電台廣播。

各國和平代表與維也納各界人士在看過展覽會以後，都對美軍的這種滔天罪行表示憤慨。那些過去曾被資產階級報紙的謊言所矇蔽的人，從展覽會認識了事實的眞相，並認爲必須採取行動來制止這種滅絕人性的罪行。

在展覽會的留言簿上，有一位參觀者寫道：「在看到與聽到這些美國在朝鮮戰爭中使用細菌武器的證據之後，我深信這是眞實的。」一位工程師寫道：「對於這些事實我們不能不感到强烈的憤恨，我們必需使用我們的一切力量，以禁止使用大規模屠殺人類的這種武器，這是我們的任務。」一位英國的參觀者寫道：「英國人民已經從他們親身的經驗中對美國人的行爲有了很多了解。這些科學的證據更加增强了他們的信念，並且使他們準備抵抗美國的野蠻行爲。」維也納的一位老太太在看了展覽會之後，指出她的在第二次世界大戰中犧牲了的兒子的像片流着淚說：「我們一定要制止這種罪行。」

此間觀察家指出，美方最近揑造所謂戰俘進入「禁區」、組織「秘密會議」的藉口來殺害戰俘，並不是偶然的。這是一個極端陰險惡毒的計謀。蜂岩島的大屠殺事件，和最近從李承晚匪幫的報紙上透露出來的消息，證明美方正在陰謀將戰俘全部移交給李承晚匪幫，以便加緊强迫他們充當砲灰。美方知道，他們這種非法的行動必然要遭到戰俘的堅決反抗，因此他們特地在殺害戰俘的同時，製造了這麼一個新的藉口；他們顯然企圖現在就製造「陰謀暴動」的空氣，以便爲將來以所謂「戰俘暴動」的藉口進行更大規模的屠殺作好準備。

捷共全國代表會議勝利閉幕

大會通過贊同哥特瓦爾德的報告和新黨章的各項決議

【新華社北京廿五日電】布拉格消息：捷克斯洛伐克共產黨全國代表會議十八日在布拉格勝利閉幕，會議共開了三天。

十六日晚間和十七日的會議討論了克利門特·哥特瓦爾德的報告。在討論時發言的有：捷克斯洛伐克共和國政府副總理茲德涅克·費林格，副總理雅·杜爾斯基，國防部長阿·契皮奇卡，糧食採購部部長約·克羅斯納日，宣傳部長瓦·科別茨基，內務部部長瓦·諾西克，捷克斯洛伐克軍隊總政治部主任雅·赫普納將軍以及捷克斯洛伐克共產黨的中央委員，許多州委員會書記和區委員會書記，以及工、農、藝術界的先進人物等多人。十六日的會議上還宣讀了給斯大林的致敬電，全體代表在暴風雨般經久不息的掌聲和歡呼聲中通過了這一電文，全場高呼「斯大林萬歲！」，「蘇聯共產黨萬歲！」，「斯大林——哥特瓦爾德——和平！」

十八日會議上，捷克斯洛伐克共和國總理安·薩波托斯基總結了黨的全國代表會議的成就。他着重指出：這次會議擴大了黨的團結和戰鬥力，並作出了基本的指示——堅決地團結黨爲社會主義在捷克斯洛伐克的勝利而鬥爭。

全國代表會議一致通過了完全贊同哥特瓦爾德的報告和新黨章的各項決議，並通過了關於若干中央委員和候補委員辭職和免職的決議，以及由候補中央委員遞補中央委員和選舉新候補中央委員的決議。

全國代表會議結束後，捷克斯洛伐克共產黨中央委員會立即舉行了會議。

法國統治集團面臨嚴重財政危機

比內內閣無法解決困難狼狽下台

【新華社北京廿五日電】巴黎消息：法國總理比內在二十三日晨向總統阿里奧爾提出內閣辭呈。辭職的原因是因爲比內所提出的一九五三年財政法案引起支持政府的議會多數派內部公開的分歧，人民共和黨議會黨團宣佈它的議員在比內所要求的關於家庭津貼問題的信任投票上將棄權。比內在得知人民共和黨議會黨團的決定後向議會說，政府的多數已經背棄了他。接着他就離開國民議會，到愛麗舍宮向總統阿里奧爾提出辭呈。

【新華社北京廿五日電】法國比內政府的一九五三年度財政法案在國民議會遭到接連不斷的困難，這反映了法國統治集團面臨深重的財政經濟危機。

法國國民議會在十月上旬復會後不久，比內政府就陸續向議會提出了一九五三年度政府各部門的財政預算案，並要求國民議會儘速完成議會立法程序。預算總額爲三萬九千八百九十億法郎的天文數字，比一九五一年實際支出增加一萬一千多億法郎。所謂國防的預算共一萬四千六百四十億法郎，法國指望從美國得到合一千七百三十億法郎的所謂「援助」，但還有四百四十億沒有着落。比內政府採取進一步縮減民政和社會福利開支以及加緊對勞動人民的賦稅勒索等挖肉補瘡的辦法來彌補不足，向議會提出了一個財政和捐稅的「改革」法案，要求批准。連社會黨也說，這個所謂「改革」只不過是要加重工人的賦稅負擔而已。

比內的財政法案在議會中不斷遭到挫折。國民議會財政委員會在十一月上旬和中旬一再拒絕了比內的「改革」計劃。比內不得已對他的法案作了一些修正，但規定：如果議會到一九五三年五月底還沒有通過「賦稅改革」，政府就可以用行政命令加以實施。不顧比內的堅持，國民議會又先後決定從比內法案中刪去這一條。實際上甚至連比內自由獨立派議員和堅持支持他的人民共和黨議會黨團成員都要求取消這一條——這是比內政府財政經濟情況惡化的反映。經過九個月的試驗，這位一度被捧爲「創造奇蹟的人」的現任法國總理已證明和他的兩位前任一樣，也無法避免法國因追隨美國備戰政策和堅持越南殖民戰爭而招致的財政危機。法國目前直接和間接用於軍事的費用佔總預算百分之五十三。比內政府遵照美國的意志，還準備進一步增加這一比率。「費加羅報」承認：即使不計算越南殖民戰爭的消耗，法國財政能力和軍事需要二者之間的差額，到一九五三年也至少要達到四千億法郎。

龐大的軍事開支使通貨膨脹更加惡化，到十二月四日，法蘭西銀行的紙幣發行額已經達到了二萬零三百六十多億法郎。同時，對外貿易逆差也繼續增加。一九五二年前八個月對外貿易逆差近一千七百九十七億法郎，較一九五一年同期增加一倍以上。黃金的大量外流使巴黎金價一再上升。在繁重的賦稅和通貨膨脹的雙重衝擊下，物價繼續上漲。在這種情形下，法國人民反對比內政府政策的情緒日益强烈，這使許多右翼政黨也不得不開始將自己扮成比內政府政策的批評者或反對者的角色。

蘇軍紅旗歌舞團在訪問天津等地後返抵北京

【新華社北京廿四日電】以鮑·亞·亞歷山大羅夫爲首的蘇軍紅旗歌舞團，在訪問了天津、濟南、南京、上海、杭州、廣州、武漢等城市後，已於二十三日下午乘專車由武漢返抵北京。

到車站歡迎的有中蘇友好協會總會總幹事錢俊瑞，副總幹事閻寶航、李霽吾，中央人民政府人民革命軍事委員會總政治部文化部副部長李伯釗，北京市人民政府副市長吳晗，和首都文藝界人士曹禺、李煒、藍馬、田漢等六十餘人。蘇聯駐華大使館參贊司高慈，首席副武官富敏科，蘇聯對外文化協會代表茹克羅也到車站歡迎。

蘇軍紅旗歌舞團在十一月十五日離京後，先後在天津、濟南等七城市舉行了廣播大會，聽衆有一千萬人以上；演出十八次，觀衆有四十萬人。他們在各地和各界人民舉行了盛大的聯歡會、遊園會和座談會等；他們還和各地人民解放軍駐軍進行了聯歡。蘇軍紅旗歌舞團的廣泛和深入的訪問，受到各地人民熱烈的歡迎，增進了中蘇兩國人民間的深厚友誼。

反對批准賣國條約

西德人民加緊鬥爭

【新華社北京廿四日電】柏林消息：西德波恩「總理」阿登納在十二月初被迫把「聯邦議院」關於波恩及巴黎「戰爭條約」的三讀延期以後，正加緊進行幕後活動，企圖最後批准這兩個賣國條約掃清道路。

最近，阿登納使用巨大的壓力，制止西德「聯邦憲法法院」討論「一般性條約」和「歐洲防務集團」協定是否合乎波恩憲法的問題，並要求西德「總統」休斯撤回他向「聯邦憲法法院」提出的這個問題。休斯在幾個月以前把這個問題向「聯邦憲法法院」提出，無非是爲了給西德統治集團的賣國行爲製造「合法」的外衣。但是現在阿登納已經迫不及待，同時又害怕在西德人民反對的怒潮下法院可能通過不利於聯邦議院批准波恩和巴黎條約的決定，因此，他要求正在討論這一問題的「聯邦憲法法院」全體會議停止召開，同時，爲了要休斯立即撤回他過去提出的問題，竟出動警察包圍總統官邸。這個事件說明了在美國人的督促下，以阿登納爲首的西德賣國集團已顧不得甚至不過是裝裝門面的「憲法」外表。西德資產階級也表示不滿。「法蘭克福評論」指出，阿登納這樣行動是一次「政治上和道義上的失敗」。

【新華社北京廿四日電】據塔斯社柏林十九日訊：西德人民反對波恩條約和巴黎條約的鬥爭在加緊進行中。最近，紐倫堡附近各區的居民與工人代表聯合舉行了抗議批准賣國條約的大會。在紐倫堡許多區域的街道上都刷上了「我們要求舉行全德談判」的大字標語。在基爾「人民反對戰爭協會」所舉行的一次大會上，西德著名的和平戰士奧柏霍甫牧師號召：爲了回答阿登納政府的行動，德國人民應加倍努力拯救德國的統一。他的話受到了熱烈的歡迎。在卡塞爾地區，青年和平戰士們散發了許多反對戰爭條約的傳單。三十九個鎭長聯名抗議批准波恩戰爭條約，不來梅港的一千多居民寫信給波恩聯邦議院提出同樣的抗議。

中國人民銀行上海分行公告

滬業市字第45/18號

茲訂定「上海市私營廠商股東職工墊款及私營廠商相互借貸款項管理暫行辦法」一種，並經呈報上海市財政經濟委員會轉奉上海市人民政府本年十二月十七日滬府財經字第4777號批准，自本年十二月廿六日起公佈實施。以前有關上海市私營廠商股東職工墊款管理之各項規定，自本辦法公佈日起，一概廢止，特此公告。附辦法如後

行長 陳穆
副行長 盧鈍根 孫更舵 項偉略 楊世儀

上海市私營廠商股東職工墊款及私營廠商相互借貸款項管理暫行辦法

公曆一九五二年十二月二十六日

一、凡依法設立之私營工廠商號，確因生產或經營必需由股東職工墊款，或向其他私營廠商借入款項者，悉依本辦法規定辦理。

二、私營廠商股東職工墊款或借入款項，不論計息與否，均須於墊入借入之當日營業時間內向所在地中國人民銀行區辦事處辦理登記。

三、本辦法公佈前已有墊借款之廠商，其墊借關係繼續存在者，不論已否按照原有規定呈報備案，統應依照本辦法規定，補辦登記手續。

四、凡墊借款，須訂明期限，不得少於壹個月，轉期時亦同。

五、墊借款利率，最高不得超過銀行儲蓄存款最高利率，歸還除得增減金額外，不得預付或實付利息，廠商必須按照應付利息所得稅，代扣利息所得稅。

六、廠商應將墊借款之用途、金額、期限、利息、墊款人姓名及墊款來源或借出者戶名、職業、地址等詳細記入帳冊，以備查核。並須於每月終了後五日內，填具月報表，送由所屬同業公會彙報中國人民銀行。

七、墊借款均以人民幣爲計算本位，不得以實物計算。

八、不遵守本辦法規定者，以私營拆放論處。

九、本辦法經上海市人民政府核准，自公佈日起施行。

本報催領稿酬啓事

本報前承各方面同志惠稿，曾於刊登後分別通知領取稿酬，尚有迄今未領者。現因本報業已與進步日報合併，本報總館遷往天津，上海業務定於本年十二月三十一日結束，稿費請即日起逕向南京東路二一二號天津大公報上海辦事處洽領（明年元旦起請向南京東路二一二號中國人民銀行樓上），特將惠稿同志銜名列後，至明年一月底仍未領取者，即作爲自願捐獻，敬希鑒諒爲荷。

惠稿同志銜名：[illegible]

上海大公報館啓

連環畫報　第三十八期要目
天下大事……江
比武……劉
解放軍搶救災民……俞
紅軍打虎……劉
武松打狼……徐
農民和爸爸……王
手套錯了……姚
爸爸當了礦長……侯
農業生產合作社的豐收……鄧
人民美術出版社出版　新華書店發行

中國影片經理公司華東區公司上海辦事處　影片預告
南征北戰
本片主要是表現在解放戰爭中，毛主席的戰略思想……

後天起　國際·大光明·新華·北京·延安·衛山·美琪·東海·長寧·金城·大上海·滬光·匯山·永安·銀都·東湖·解放·羣衆·和平（卅一日起同映）

慶祝中匈人民友誼　民主德國電影　國家　匈牙利人民文工團在新中國

大衆　今夜公演　明夜公演

★人民電台今日要目★

祇演夜場　今天　金都　30084

麗都　梁山伯與祝英台

光華　碧玉簪

高山　城隍廟

台灣　張文祥（刺馬）　岳飛傳

中國　趙燕俠

聲明　遺失

陣地變家庭　荒山變莊園

中國人民志願軍戰士的生活

←志願軍克服種種困難，把戰地建設得像家庭一樣。這幾個戰士正在開鑿山洞，準備儲存各種物品。

←速成識字法在志願軍中廣泛推行起來，戰士們迫切要求學文化，準備掌握現代化武器打擊侵略者。圖為戰士們正在上課。

↑志願軍戰士正在平地上蓋房子。

↑志願軍戰士是有多方面才能的，這兩位戰士正在打鑿石頭，準備用來作蓋房子的基石。

←志願軍隨時想辦法克服困難，他們自己安設了鎔鐵爐，利用廢料打成一些必要的工具和日常使用的器具。

←幾位戰士正在閱讀書報。

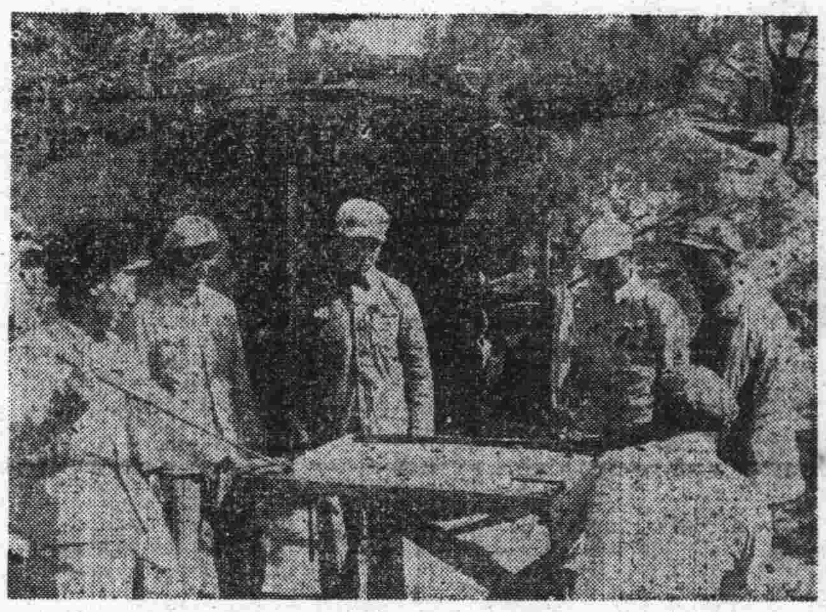

↑志願軍在戰地廣泛開展文娛活動。戰士們在戰鬥餘暇打克郎球。

←志願軍戰士們用大豆做豆腐，豆芽……等等食物，改善自己的生活。這是他們正在磨豆漿。（陳三百攝）

←志願軍中廣泛開展體育運動。某部指揮員戰鬥員正在進行籃球比賽。

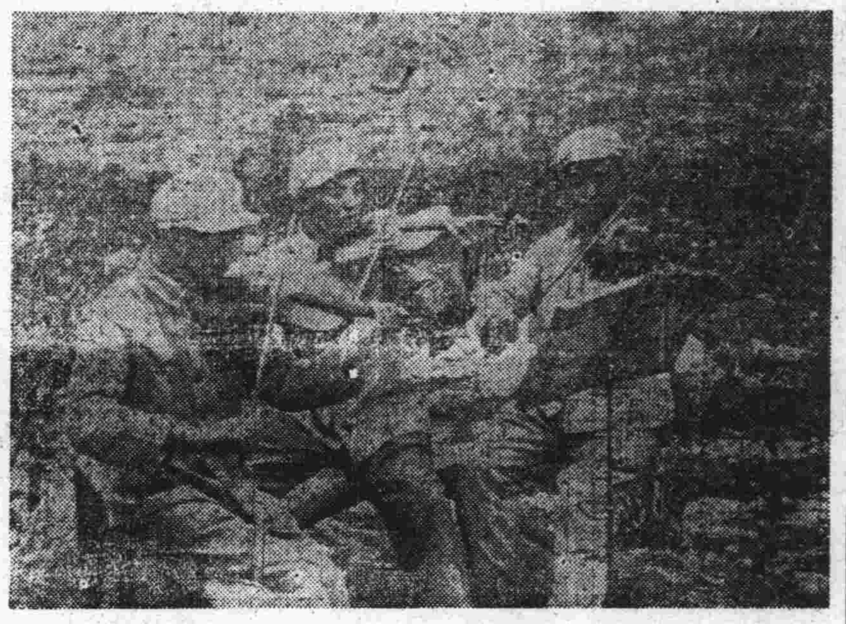

↑志願軍某部文工隊隊員在拉小提琴。

中國人民第二屆赴朝慰問團第四分團記者組：方遠、徐之華、王文西、劉火子、殷錫泉、朱南如攝。

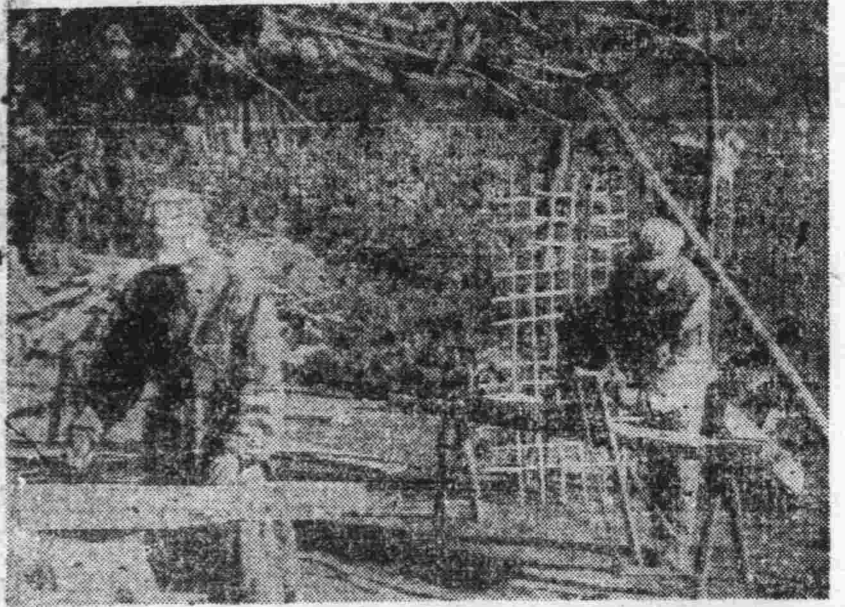

←志願軍戰士正在製造各種木器。

←志願軍炊事員同志在戰地養了雞，準備為立功的同志們慶功宴上作菜。

↑志願軍戰士很注意美化自己的環境。這兩位戰士正把栽在花盆裏的花草擺在俱樂部門前的台階上。

↑志願軍戰士非常重視體育鍛鍊。圖為戰士們在作單槓鍛鍊。

↑志願軍戰士們正在開留聲機。這是祖國人民捐獻的，戰士們通過留聲機聽到了祖國人民的歌聲。